大正九年四月廿日第三種郵便物認可 中華郵務局特准掛號認爲新聞紙類

盛京時報

（大正十三年十一月七日）

▲本館價目 每張銅幣八枚 每月現大洋八角 ▲外埠連郵費 每月現大洋九角 半年現大洋五圓二角 全年現大洋十圓

告白刊資 一行五號字計算 [illegible] 另議 現大洋壹圓 長期

陰歷……十月十一日

中日祀祝大典休刊

發行人 宮川貫一 編輯人 菊池貞二 印刷人 石原庄太郎 發行所 盛京時報社 盛京時報支社 盛京時報支社

[illegible]

論說

今後之國民（撲）

天未悔禍。民心厭亂。是以每度政變而後。表面上非不暫得一時之寧謐。內實養癰造毒。不旋踵而又有若何之險象。相繼暴發。往事昭然。已無可諱。此其故。豈眞老子所謂天地不仁。以萬物爲芻狗。聖人不仁。以百姓爲芻狗。必須剖斗折衡。而民乃不爭。清靜虛無。而國乃可治耶。夫亦國民之於時局。恒以第三者自居。無論政變之趨說如何。非責備某某以不是。即希望某某以穩善。初無及時表現之民意。以爲收拾時局的標準。坐令民國政治。每况愈下。吾民從無仰首伸眉之一日。據昨報津電。段合肥以此次戰事。業告段落。當鑑於民心之趨向。集合有志者公開意見。並依眞正民意。謀和平統一之道。是民意二字。畢竟不容漠視。已爲舉國識者所公認。曉我國民。其果聞風興起。開誠布公。有以支配今後之時局。而不爲時局所支配。長此終古耶。慮之者曰。吾民蟄伏於專制政體之下。二千餘年。撫我而后也。固不忍不服從。虐我而仇也。亦不敢不服從。所以對於國家大事。仍未感覺到自己之責任。與自己之努力。民意云云。談何容易。余曰否。否。此次奉直戰爭之變化。武力迷夢。旣經打破。已足證明軍人無專利政局的能力。亦絕無少數强有力之領袖。可以解決全局。而人民坐享其成。換言之。今日最要之道。無論何人。當摒除倚賴特殊勢力之心理。不必研究某某之關係。不必提懷某某之障碍。事就事實上爲民國立百年之大計。而羣力以赴之。吾故於段合肥之行將徵求民意也。竊願吾民速自覺悟。第一確定中央政府之組織。各省自治。非實行不可。各省權限。非劃分不可。堂堂民國。絕不容再有運用大權政治之人。亦絕不堪再受大權政治之害。

第二實際難題。仍爲兵的處置。方今南北各省之驕兵。盈千累萬。時時可亂。處處可亂。誠屬吾民最大危機。決非倚賴幾個人。所能了事。裁兵廢督。紙上言之。雖甚易易。然欲告成功。仍須一般人之大決心。大手腕。行之以公。臨之以誠。其庶幾乎。顧林亭曰。天下興亡。匹夫有責。吾民孰思而審處之。

研究

交通與都市鄉村相容合之關係（上）

養芷

當今之世。都市日漸發達。而鄉村依然無進。試觀都市人口之加增。其速率如何之大。決未見有由都市遷入鄉村者。殊不知都市之塵囂雜遝。豈若鄉村之清靜安逸耶。然以都市與鄉村比較之。則各有所長。各有所短。與其各有長短。而無利益。曷若以所長者補所短者之兩相得耶。都市有物質文明之長。適爲鄉村所短。鄉村有田野自然之長。適爲都市所短。都市雖云羣居。然有爭奪擠軋之短。鄉村則有羣居而相安之長。都市有文化思潮流之長。鄉村則有風俗習慣乖忤之短。苟能互相補短而容合。豈非兩益。但交通不便。雖僅數十里之相隔。誠有似江山千里之阻隔。兩相阻隔。文化不易灌輸。則民智何開。無怪其愚昧依然也。我國地大物博。民尤衆多。自古以農立國。故僻居於農村者。逾半數也。苟任其昧然。不思所以開通其智之法。使之得都市之所長。則有害於國家社會非淺也。依上所言。推其所以至此之故。乃困於交通不便耳。故今後惟以便利交通之法救濟之。修築道路。興辦瀛車。使僻處一隅之鄉村。容易與都市往來。則都市與鄉村之互相交換供給易。且鄉村之輪運農產。亦不至停滯。都市人於作業之暇。亦可往鄉村領略天然之景趣。以爲恢復。山青水遠。禾綠屋黃。一俯仰之間。心神泰然也。鄉人入市旣使。所見必多。所聞必廣。非謹居茅屋之中。僅與婦子談俗說鄙。所能及也。而無形中智識因以漸開。且兩方面之經濟亦互相便利矣。夫我國昔日之道路。乾則飛沙。雨則淋漓。無論都市鄉村皆然也。近百年來。歐美各國。率以交通之利便與否。以定國之强弱。故歐美各國。莫不以便利交通。爲强國先務也。

蘇齊凱旋通緝安福黨

馬良李思浩曾毓雋等

南京通信。東南戰事。已告結束。（略）但據滬上各報所載。隱居上海之李思浩。因段祺瑞有再出山消息。頗爲活動景象。各方拜訪李氏者極夥。門前車馬甚形熱鬧云云。

連日前方各軍。已紛紛凱旋。分別開回或駐紮。前昨兩日。已開來大批軍隊。或渡江回防回省。或奉令駐紮寧垣。共計十次。其細情已記前報。據今日下關兵站之報告。又有五次來寧。分別他往。或駐寧。（一）李殿臣部之第三混成旅一部。由寬來寧入城駐紮。（二）第六師砲兵團一營。步兵一連。輜卒一千餘名。（三）第二混成（黃振魁部）一團步兵兩營騎兵一連來寧。駐紮三牌樓營房。（四）鄂軍張允明部一部。由寬來寧。轉乘鄂省派來之兵艦上駛。（五）下午開來輪卒車三次。共五千餘名。由兵站派員分別遣散。

昨聞齊氏。對於李思浩等最先本不主株連。近聞李等擬勾結土匪。圖謀擾亂。恐於地方治安有碍。特發出通緝電。請求一體通緝。其文云（上略）查禍首五人。（即盧何臧楊陳）業經奉明令。褫奪官勳。免職通緝在案。此次助逆黨羽本多。所以不加深究。未經一體通緝者。原冀漸知悔悟。予以自新之路。乃近日迭據報告。逆黨馬良李思浩曾毓雋李乾玉關建藩盧耀等。現尙在滬迭開會議。勾結土匪。圖謀擾亂。實屬怙惡不悛。甘犯刑章。且於地方治安。大有妨碍。自應設法嚴密拏拿。務獲懲辦。以肅法紀。（下略）

劉揆一對於時局之主張

▲組織臨時聯省政府

政變以來。各方面對於時局前途。亦多所建議。前工商總長劉揆一。亦致陝軍檢閱使馮玉祥一書。主張組織臨時聯省政府。制定聯省憲法。完成聯省民國。其言頗可注目。玆探誌原書於下。

煥章先生麾下。揆一前日始由湘返京。奉讀我公及胡孫諸公漾日停戰救國通電。正義仁言。普天感泣。廼復慮懷廣益。徵言下走。既荷采封采菲之施。彌懷與邦喪邦之戒。務得五夜。愧莫敢陳。然竊覘旋旆回京以來。于今三日。僅聞停戰免吳之令。未宣善後建設之謀。喁望益深。羣疑漸起。此自策風雨之恒態。不當草擬締造之艱難。然非常之舉貴在神速。若事機稍延時日。竊恐反側生心。黎民失望。中立傾倚。奸宄乘機。揆一以爲我公此次之舉。不但軼駕帝制復辟兩役。直當媲美辛亥之初。辛亥革命。建設民國。然十有三年。禍亂不絕。非民國之不宜建設。乃建設之未全耳。何謂建設之未全。中國地廣人衆。冠於世界。建設之初。不知效取美州大邦之制。徒襲日法蕞爾之形。欲以北京一隅。駕馭全國。以致內外交爭。名實乖外。百政不理。民治莫舉。近來以來。始憬然悟中央集權之非計。各省分治之不可緩。愛國愛民者。固已人同此心。即僭權擁土者亦或莫敢過阻。竊願我公順人心。奠國是。首以組織臨時聯省政府爲揭○。即日通電各省軍民長官。遴派代表。每省一人至五人。仿南京臨時政府之例。剋期在京組織臨時聯省代表會議。公布臨時聯省政府組織大綱。選舉臨時聯省政府總理或總裁。擬行中華民國大總統職務。以次制定聯省憲法。完成聯治民國。不出三月。乃至朞年。永定於我公之手。實千秋不朽之盛業。國家人民。永利賴之。唯乞採納。立予施行。不盡欲言。專函敬請勳安。劉揆一拜啓。十一月二十六日。

陝西劉鎮華確已出兵

…助吳耶抑攻吳耶…

西安通信。奉直再戰。陝軍除駐外之胡景翼。田維勤。曹世英。已運往前方不計外。此間劉鎮華方面。爲澄清西路應付洛吳起見。僅令駐武扶之陝軍第五混成旅李奪出關。連日爲該旅籌備出發。預發軍用品。已籌措開拔費。惟恐其不早出關。該旅方面。因駐外之陝軍。已逹三四萬人。且前次田維勤回省時。迭向劉鎮華運動李奪隨軍出關。以爲本人在外成師之預備。劉則喜李出關。而不願李歸田指揮。爲個人無形樹一勁敵。結果李旅歸在外之陝軍第二師張治公節制。但李旅魏定一團長。確係田之學生。此番任省警備爲時甚久。與劉田均有接洽。以故得由營長而擢團長。該旅此次所以易於開拔。實因以上關係。又聞該旅全部俱由咸陽草灘兩渡口上船東行。共計船四十餘隻。已於昨日起行。所有該旅防地武功扶風兩縣。劉已着駐西路之鎮嵩軍第一師柴雲昇填防。武功僅有李旅留守。兵實不足兩連。至渭北方面。能否全部開拔。近頗沉寂。而劉鎮華原擬之陝軍第六混成旅賈濟川出關一層。已成泡影。賈自成旅後。已由商維一帶移駐澄白。聞意在就近聯絡駐蒲城之續保傑。打破井岳秀與續保傑之密切關係。消弭續劉嫌見於無形中也。

孫夏通電債券作廢

▲省政府否認西湖博覽會債券

孫傳芳夏超以西湖博覽會債券。聞有在滬存儲者恐有人押借款項。特通電聲明作廢。惟電文內有『省政府』字樣。甚堪詫異。孫傳芳爲北京政府所任命之巡閱使。夏超爲北京政府所任命之省長。不料彼二人者乃於承認北京之外。別有其省政府。浙江人方自痛亡省。對此巡閱使治下之省政府其感想何如。電文如下。各報館均鑒。查浙省西湖博覽會債券係西湖博覽會籌備處經理其事。自軍興以後。該籌備處人員多已星散。此項債券。聞有在滬存儲。誠恐有人持向中外各銀行各商號押借款項。玆特由本使等鄭重聲明。業將此項西湖博覽會債券。一律作廢。嗣後倘有收受此項債券。押借款項情事。應作箇人交涉。浙江省政府不負責任。特此通電聲明。即希注意查照爲荷。孫傳芳夏超沁。

熊克武決計由湘入鄂

移駐銅仁侵入湘西

成都通信云。各方戰事遷延不決將影響川局。此言今殆驗矣。其影響可從兩方面觀察。一爲影響於內。二爲影響於外。影響於內者。尙非今日所能發表。影響於外者。將見其端倪矣。熊克武退處川邊。初本狼狽不堪。後以川中追擊甚緩。而彼遂得苟延殘喘。漸漸而有補充。漸漸而有機會。於是乃稍有生氣。一般爲此方所不賞識之人材。紛紛聞道入黔。以燒熊氏之冷灶。人既集中。氣遂爲壯。乃有復振之象矣。當八月間浙盧與師之際。在熊氏不失爲一最佳機會。然熊氏遲遲不動。足見其實力之尙未充足。若此時不動。則將來更難。故雖不能動。亦不敢不動也。熊氏之計劃。最初本擬入湘攻鄂。入湘則勢必與趙炎午以不利。若廣東之譚延闓程潛等乘機而入。則於熊亦不利。熊之入湘。記者始終認爲一種策略。並非直欲與趙變臉。熊氏之深謀遠慮。即在拖趙下水。以成就直派。不在逼趙更爲直方出力。此徵於熊趙二人及其主張可見也。後熊見入湘之結果。終必投鼠忌器。欲聯趙而反逼趙。殊不合算。況趙氏已乘程潛入湘之呼聲。大修戰備。其心如何。殊不可測。故亦不敢輕於嘗試。於是熊克武維一之出路。惟在竄入酉陽秀山黔江彭水等處。以窺涪陵。日前省方已接此種電告。係襲逵來電。大意謂秀山雖陷。尙有力反攻。惟子彈告罄。未敢冒昧。又熊克武已到銅仁。與湯商議。決定援川。必經酉秀。職等首當其衝。事機迫切。亟請鈞座撥子彈十萬粒。以濟眉急等語。足見該處形勢之嚴重。但未幾又得消息。熊氏以重慶方面。早有預備。故放棄遵義移駐銅仁後。即欲實行假道湘西。以入鄂境之步驟。至於遵義。已爲周西成所得。而周西成來電。則謂係被佔領。稱滇軍大部向烏江安順方面退去。並捕獲滇軍游擊司令廖月江一人。將押解赴渝。聽候發落云云。查周西成態度。最難捉摸。此次事變以後。彼一方面受滇唐委任。一方面又受黔袁委任。一個部隊。兩個招牌。本覺滑稽。且其眞實之態度。實較親於熊。此次明明爲熊氏驅去遵義。利川彼守其後方。俾免川軍進攻。而彼竟以克復遵義。報告川中。不識彼對唐熊。又將如何措辭。其間種種。眞莫明其妙也。此時有一堪注意之問題。即熊克武今後之態度。進一步之研究。即熊氏對孫中山之關係如何。及其政治上採何種之目標。惟據熊克武之爲人觀之。不一最沉默之人。殊不易求其眞象。然去年在成都時。大家頗公認一種事實。即今日打倒直派武力之目標。係與各派相同。而此後之政治趨向。則千頭萬緒。各是其是。終至互相分裂。故熊克武於孫中山之關係。似僅有第一步共同之目標。而第二步前途殊可憐矣。以上所云。除已有事實表現者外。一部分尙未實現。或不免推測之辭。要之。均根據事實未敢武斷。後事如何。當陸續探求。以報告讀者諸君也。

閩北風雲

乘機而起

▲盧部攻佔永安

▲郭旅被困沙縣

福州快信云。盧部衝突引起閩北風雲一節。前兩日已將經過情形。詳爲讀者告。省長雖以省警備總司令名義。派參謀周詩前往制止。乃周詩奉命之後。即赴延平。不再赴尤溪。與永安等處。日前省署宣布周已抵尤溪之說。均屬不確。據接近省長之某君言。周詩自身欲赴延謀事。路向省長謀此差委。領取盤川而去云云。則周之能盡調解任務與否。早已不成問題。盧部確於月之十六日開火。盧部之侵入永安者。有詹端一團。郭旅駐永者。亦有二營。相與周旋。尙見工力西敵。乃十九日盧部大隊。由尤溪金鳳。出進攻沙縣。並由盧興明率部沿沙縣邊境進圍永安。駐永郭旅因輜重均在沙縣。激戰一晝夜。子彈告竭。即退入沙縣。永安遂爲盧部佔領。當郭旅敗退之時。有營長一員。被盧部所俘。永安陷後。沙縣在即包圍之中。與各地交通完全斷絕。沙縣地勢險峻。民國七年。許崇智軍圍沙縣月餘。尙未能下。若能守禦得宜。則郭旅尙可待省軍之赴援也。惟郭旅尙有兩營前開赴建甯將樂一帶剿除李儀芳股匪。尙未調回。現亦被盧部所截斷。沙縣被圍後。軍事消息。頓見沉寂。周蔭人前雖電令張俊峯派其前往阻止。原爲恫嚇盧部。並未具有決心。盧部旣不爲所動。周蔭人亦姑存觀望之意。今盧部勢燄日張。周對此自不能不出之鄭重。故於援助郭旅一節。督署雖迭開秘密會議。而內容秘密。外間未得與聞。惟會議以後有增兵水口之計劃。衛隊第一團第二營已於二十三夜開往水口。該處密邇尤溪。値此風雲變動之時。省軍特予增防。或即爲進兵尤溪作圍趙救魏之計。又聞督署昨又令封僱大號民船四十艘。以爲運兵至水口之用。則周之對盧。周自有一番計劃。不過事未實現。不能有所表示耳。或云周以盧部踞尤溪之險不易動除。擬犧牲郭旅俾盧部兵力分散。易於爲力。果爾則盧部即能推翻。部旅亦不過徒速其亡耳。

庫倫政府之軍事行動

▲張錫元電請中央嚴防

據政府方面確訊。中央得察哈爾都統張錫元來電。報告外蒙政府調兵情形。原電略謂據駐庫密探報告。庫倫政府。以唐努烏梁海及科布多各旗王公。反對庫倫政府命令。因于二十日頒發緊急動員令。特調駐札麟克圖部各旗蒙兵。計步兵四大隊。騎兵二大隊。砲兵一大隊。約萬餘人。集中庫倫。開科將赴唐科。驅逐異己之王公等語。查開布多現有新軍駐防。請電飭嚴防。免生意外云。

韶關人民宣言

▲大爲孫文張目

韶關各界。近爲協助孫文出兵北伐起見。曾于刪日發表通電如下。湖日奸宄禍國。民生凋敝。而國外帝國主義之侵略。更水深火熱。韶地當南北要衝。年來受軍閥之賜者。亦不堪而狀矣。邇來全國同胞已忍無可忍。羣謀自救。國民革命之呼聲。高薄雲漢。韶民亦國民之一份子。自當知所警感。奮起自衛。如近年來之人民自衛團軍之組織。即爲乎此。頃者孫大元帥躬親北伐。以打倒軍閥。打倒帝國主義。救國拯民。即大軍雲集之韶城。乃得鷄犬不驚。閭里安然足見革命之軍隊。實爲福國利民而戰爭。吾韶人民。誠知所取捨矣。吾等于今日開會表示贊助北伐。用敢向全國同胞宣言曰。韶民在帝國主義軍閥雙重壓迫之下。旣經粗具團結之模型。對于軍閥及帝國主義。當始終反抗。而對于國民革命之政府。當全力擁護。對於革命政府。爲打倒軍閥。打倒帝國主義。以解人民痛苦。而北伐之舉。即當視能力所及。協力贊助。蓋吾等而欲援國民革命外。實無別路可走。切望吾國同胞。齊起團結。協力贊助。則民族前途。國家前途。實利賴之。

楊森不能安居川督

成都通信。楊森入成都以來。雖號稱督理。實則其所用心之處。反在民政方面爲多。如築路。如市政。如通俗教育等等皆是。楊以性質過負責任之故。而譽毀均有。譽之者固未見當。毀之者亦未見當。蓋成都今日之局。無論何人。皆見過易。見功難。使人疑惑易。使人原諒難。此平心之論。非左袒於何方。惟楊森一方面求進過急。一方面又性質過直率而鮮權變。此其所以益遭人不樂之意也。記者綜合歷史上之例證。發現『成都不可久居』之一定例。蓋成都爲政治之中心。各方面俱以爲目標。固然握政治之大權。亦復被人利用。此其一也。次則兵工造幣兩廠。握軍實之大權。槍支子彈。銀銅兩幣。各方皆欲分潤。其中分配實難。無論如何。人皆以爲獨霸。此又其一也。因是之故。凡具深心之人。皆不欲爲軍民兩長。更不欲困處成都。即以此故。楊森之在成都。而各方面之對楊。自亦不外前敍之例。故索討軍實之電。日必數次。如袁祖銘等均派隊入省坐領。其中因分配困難之故。自不免責難四起。頗聞各將領心中。橫一不可思議之見解。以爲楊之在省。據有兵造兩廠。萬一久於其位。則將來其勢力之雄偉。非川中任何將領所能敵。其見解之確否。自非此時所能預定。不過軍實問題。確爲今日之一最大問題。及一最難解決之問題。將來必引爲口實之一。北川人所以主張化兵工廠爲機械廠。停止造槍製彈 以爲根本之杜亂方法也。

浙境贛軍

已撤回

上饒通信。贛蔡以粵孫北伐。贛南吃緊。電令第二十三旅尅日開回。集中吉安。停止待命。以暫編第三旅開駐樟樹。遙爲策應。並令贛東鎮守使楊以來親率所部近畿第一旅。開赴南京浦口。聽候調遣。所有攻浙贛軍。現已完全撤回。玉山上饒廣豐河口鉛山一帶防務。即責成江西步二團分防擔任。一時各軍開拔。絡繹不絕。車船夫馬。搜羅殆盡。至十八日楊鎮使由上饒起程赴省。各軍始完全開去。所存留者惟步二團一團。及近畿砲兵一連而已。

贛粵戰事

聲中之贛局

南昌發現粵孫奇異委狀

贛商會得粵商團乞援電

楊以來回贛東鎮守使任

南昌通信云。當玆贛西緊急。贛南戒備之秋。而省垣方面。更形撲朔迷離。省教育會長胡薰。近忽大登其啓事云。日前接到上海郵寄一件。內係孫中山先生委任狀。委任鄙人爲中國國民黨分部宣傳科主任。閱之不勝駭異。鄙人自民國成立後。解除京職。回省從事教育。十有餘年。與孫先生從未謀面。向不通訊。何來此不倫不類之委任狀。況又閱印模糊。狀中所列總務部部長彭素民君。並早已物故。閱之尤爲惶悚。頃又接到托鄙人轉交彭偉君一件。未及拆閱。觀其筆跡。前後出於一人所爲。似此無賴動作。意在希圖陷害。常識缺乏。手段卑劣。何値識者一笑。惟屢瀆不休。殊覺討厭。當將原件函交警務處于處長收存。並請其飭探嚴查云云。北日各區警署即奉到警務處通傳。謂頃據省教育會長胡薰來函稱。昨由郵局寄到信函。拆閱內係國民黨孫文委任狀。懇請查究前來。察閱呈到委任三件。均係由上海寄來委任內載委任胡薰爲南昌中國國民黨分部宣傳科主任。委任彭養梅爲中國國民黨通訊籌備處主任。張廣爲中國國民黨分部宣傳科主任字樣。副署姓名係孫文。彭素民。葉楚傖等三人。並蓋有印章。查孫某困顧粵境。復敢發行委任狀。招致黨徒。實屬罪大惡極。亟應嚴行查防。以遏亂萌。除函致戒嚴司令部轉飭檢查郵政委員認眞檢查外。仰通傳各區署一體遵照。嚴行查禁。認眞防範。勿稍疎忽。可見時局擾攘中之無奇不有也。又南昌總商會昨接廣州商會會長陳廉仲等巧日來電。請轉各埠商會公鑒。粵全省罷市。求免苛捐。及還團械。刪日孫文令各軍砲擊省城西關。又令同時放火燒屋數千。全城擒掠殆盡。人民死傷徧地。慘酷爲古今所無。乞飛速援助。先集流亡。贛商人聞之。亦不過爲之嘆一口氣。末如之何。再談贛南方面情形。自馮紹閎繼任贛南鎮守使後。贛縣各界。紛電挽留方本仁。記者前函已詳。玆聞當道以馮旣率所部第一旅前往贛西之遂川萬安遂義一帶。撥任剿治樊軍及土匪。曾雖到任。在該鎮守使未到任以前。該鎮守使職務。仍應由贛粵邊防督辦方本仁暫行兼顧。以重職守。而顧變方。又前擔任討浙閩贛聯軍司令官楊以來率第一師之第一旅及王麟慶之二十三混成旅。進佔江衢後。即奉孫令爲該處戒嚴總司令。當樊軍竄入贛西時本擬調楊往剿。因浙事尙未結束。故改調馮旅及王麟慶部前去。現上海既告克復。江浙已無問題。楊已率部回贛擔任贛東防務。因楊原兼任贛東鎮守使。已由河口過貴溪。定二十五日抵省。晉謁蔡督。而稟戰事一切經過詳情。此外張勳靈柩。已於日昨由潯至涂家埠。轉運奉新原籍安葬。而南潯路總理胡思義。亦於此時回潯。是否再回皖財任。尙未可知云。

國際聯合會之和平議定書

▲日本外務省所發表

本年在瑞士給尼發開會之國際聯合第五屆大會。十月二日全體一致。以兩項決議。而通過和平議定書。已見外電報告。現此兩項決議文及議定書全文。業由日本外務省於本月十一日正式發表。玆爲譯誌全文如左。

▲決議第一　聯合會大會

決議下列事項。（一）對參加本聯合會之國家。一律勸告。請其愼重審議議定書。（二）該議定書。依其所定之條件。凡得以即時簽字之國家。應即許其代表簽字。又對於其他各國。亦一體許之。（三）要求本聯合會行政院。請即任命担任議定書中所定規約之修正。條文之作成之委員會勿再遲延。（四）按照左記議定書第十七條之各項規定。應委託聯合會行政院。報告在給尼發會合之國際軍備縮小會議。爲招集國際軍備縮小會議之準備計。聯合會行政院。應參酌本議定書第十一條及第十三條所定之約束。預擬提出該會議之關於軍備縮小及限制一般的議案。該議案務須早日擬妥。且至遲須在該會議開會之三個月以前。通告各國政府。迄一千九百二十五年五月一日止。至少若無聯合會行政院常任國之半數及其他十國之參加本聯合會國家。寄至批准書時。聯合會書記長。對於是否取消該會之招集。或迄所要國數之批准書案到止。延期招集該會議。應即時與聯合會行政院協議之。（五）委託聯合會行政院。請其今後實施議定書第十二條之規定。

▲決議第一　聯合會大會

關於常設國際司法審判處章程第三十六條第二項規定之第一委員會之報告。業已閱悉。查該報告當係審查上述第三十六條第二項規定。對於各國已經其認爲必不可缺之保留後。倘有解釋許其加入爲該規定之作成之特別議定書之餘地之結果而作成者。確信該報告關係於國際正義之進步。且與使上述審判處之義務的管轄權。可及的於廣大範圍內。使最大多數之國家。可以受諾之論待相之期適合者。玆勸各國。務望從速加入於照上述審判處章程第三十六條第二項規定所許之特別議定書。（註）國際司法審判處章程第三十六條。見議書第三條之註。

▲關於和平的處理

國際紛爭議定書

各國之生存及領土上之獨立。若受危險脅迫則爲確保一般的和平及維持該國之安全之窰固希望所驅使。認爲係屬國際團體之各國聯帶關係。並確信侵略的戰爭。乃侵害該聯帶關係且構成國際的罪惡者。因欲和平的處理國家間之紛爭。使國際聯合會規約所規定之制度易於完全適用且終保能抑制國際的罪惡。並如該規約第八條所規定。使於協同動作。强制其國家之安全及國際義務。不生窒碍之最低限度止。實現其軍備之縮小。爲此目的下列人名。受正當之委任。協定如左。（註）國際聯合會規約第八條如次。

聯合國爲維持和平起見。承認其軍備。於以協同動作。强制其國家之安全及國際義務。不生窒碍之最低限定止。有縮小之必要。聯合會行政院爲資各國政府之審議及決定起見。應參酌各國之地理的地位及各種情形。擬就關於軍備縮小之案。該案至少應爲每十年得再付審議。且得而訂立者。各國政府已採用前項縮小案時。非得聯合會行政院同意。不得超過該案所定之軍備限度。

聯合國承認國民間製造兵器彈藥及軍用材料器具。不免重大之非議。爲此聯合會行政院。應其陳得以防遏該項製造所生弊害之方法。而於參加聯合會之國家中。如有不能製造保其安全所必需之兵器彈藥及軍用材料器具者。關於其需要。應加以相當斟酌。（未完）

中外要電

閣議解決時局問題（五日發 北京專電）

昨日閣議時局問題結果決定下列各項

一、從速選舉大總統
一、在未選舉以前暫置攝政
一、確定外交方針通告外交團
一、京綏鐵路問題
一、促開中俄正式交涉
一、金法郎案暫緩進行

吳光新已進擊塘沽（五日發 天津專電）

昨日吳光新之騎兵團與第二軍之一部將駐在蘆台之直軍擊退是晚又將塘沽完全占領現塘沽已無直軍由塘沽出發之直軍運送船其中九隻已抵天津其船中並未積載何物

對段態度多數擁戴（五日發 北京專電）

未明者僅豫蘇浙閩四省而已

希望段氏蹶起者已有十七省及三特別區態度之尚未明瞭者惟河南江蘇浙江福建四省馮氏以爲定必受段氏之召言致猶未決定其形勢五日特招集前四省代表來京發表擁段政體之政見勸其從此急速表明態度

鄂省決議嚴守中立（三十日發 漢口專電）

本日湖北省議會武漢總商會及其他各團體代表均集合於省議會協議對北京政變之態度結局決定湖北嚴守中立各方面同時催促蕭耀南實行此項決議並中止輸送軍隊北上

駐日汪使電請辭職（四日發 北京專電）

駐日中國公使汪榮寶因近日在東京之中國留學生肆意騷擾異常憤恨故於昨日電請辭職政府因時局混亂尚未答覆

俄法決定交換大使（五日發 東京專電）

據四日巴黎來電云俄法交換大使一事已於本日公表俄大使爲克拉希新氏法大使爲威爾倍支逃氏擬於來年一月十日開始

國民軍逼遜帝出宮（六日發 北京專電）
由雙方代表審查物品 使不復發生帝制運動

國民軍總司令五日晨突派軍警多人包圍宣統帝之宮城斷絕交通迫宣統帝退出將古董及歷史的物品由双方代表共同審查分別孰爲清室資產孰爲民國所有該皇帝即於午后偕皇后避往醇親王府 至驅逐宣統帝之原因以帝久住宮城內有害共和國體之故目下中國時局已帶有革命的色彩

各派將集中於津門（四日發 天津專電）

胡景翼王承斌於本日午前抵天津孫文亦擬十五日左右來津

又電云近頃各省推戴段合肥之電紛至沓來並由山西湖南雲南貴州陝西各省特派代表來津 孫文之公子孫科於日前抵津已詳前電茲悉 馮玉祥擬五日來津孫文唐繼堯唐紹儀張作霖諸氏亦有來津之說 由是觀之俟上項主要人到津後或將開天津會議議定大體方針然後再開國民會議

魯熊辭職

（北京五日專電）山東省長熊秉琦辭職

李烈鈞任參謀總長

（北京五日專電）目下滯留日本之李烈鈞已受任爲參謀總長

田中大將加入共同會

（東京六日專電）田中義一大將現已加入共同會係擬活動於政治界

德川議長留任

（東京六日專電）貴族院議長德川家達公現經決定仍然留任

華族之與普選

（東京六日專電）華族對于普通選舉之資格問題現經三派一致協定當亦具有選舉權

憲政會開大會

（東京六日專電）憲政會昨在佐賀公會堂開大會出席者計二百餘人頗極一時之盛

古理治大統領連任（五日發 東京專電）

據四日華盛頓來電云大統領之選舉古理治再度當選已屬確實

又紐約五日電云此間大統領選舉結果竟由古理治氏連續當選

大演習已終結

（東京六日專電）特別大演習已于五日完全終結攝政殿下賜論嘉獎成績

比將承認勞俄

（東京五日專電）比國不久即當承認勞農俄國

命令（十一月三十一日）

▲國務總理顏惠慶呈請辭職情辭懇摯顏惠慶准免本職此令 ▲外交總長顧維鈞兼內務總長顏惠慶財政總長王克敏陸軍總長陸錦海軍總長李鼎新司法總長張國淦農商總長高凌霨交通總長吳毓麟呈請辭職顧維鈞顏惠慶王克敏陸錦李鼎新張國淦高凌霨吳毓麟均免本職各職此令 ▲特任黃郛兼國務總理此令 ▲特任王正廷爲外交總長兼財政總長王永江爲內務總長李書城爲陸軍總長杜錫珪爲海軍總長張耀曾爲司法總長王迺斌爲農商總長黃郛兼交通總長此令 ▲任命袁良爲國務院秘書長此令 ▲兼國務院秘書長孫潤宇呈請辭職孫潤宇准免兼職此令

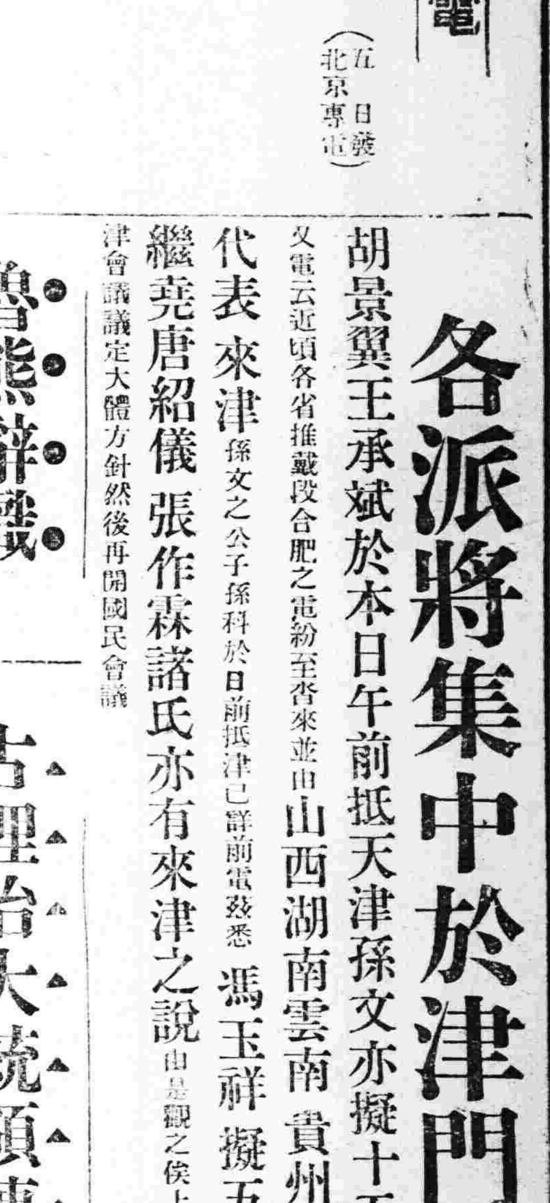

連任之美總統 古理治

時事要聞

山東鄭士琦宣布嚴守中立 熊秉琦拒絕簽字擬離省

魯訊鄭督理。因檢閱前線兵士。或將退出山東。恐地方大受影響。特於一日宣布中立。並發出通電。茲聞三十一日軍事會議時。熊省長後至。仍主張積極援吳。但未得全體贊成。稿請熊簽字。熊竟拒絕。故施鎭使持電回署。熊竟拒絕。現省署以內。均由政務廳長代拆代行。熊之眷屬器具均已移出。預備離魯。又鄭督理派施從濱爲總指揮。各鎭使旅長均回防。駐防膠東一帶四十七旅之九十三團。現均奉調回省。津浦車南北均不通。交通完全斷絕。但社會上毫無驚惶之狀。惟金融方面驟形吃緊耳。茲覓得鄭督理三日下午三時發出嚴守中立之通電原文錄下。以供參考。

（銜略）民國肇建。十有三年。國內戰禍。循環不休。各擁封圻互爭雄長。一言不和。萬骨爲枯。覆轍相尋。昭然可鑒。此次戰爭。蔓及幾輔。全國震駭。風雲變幻。莫知適從。將謂爲主義而戰。則一人之先後自相矛盾也。抑或爲黨派而戰。則一黨之離合又變化無方也。本屬袍澤。誼同一家。忽而仇讎矣。旋復結合。曾以人爲芻狗。以國家爲兒戲。延行其無意識之同類戰爭。煮豆燃萁。摘瓜抱蔓。此則士琦等之愚。所百思不得其解者也。縱計軍興以來。財用耗費。奚止千萬。將士傷亡。奚止數萬。人民之流離。轉復受戰事之影響。而耗費而傷亡者。尤不可更僕數也。以人民敲剝僅存之脂膏。不用以發展實業。而竭於徵調。以國家艱難久練之師旅。不用以發揚國威。而毀於內爭。志士傷心。友邦騰笑。懲前毖後。竊有未安。魯省頻歲災祲。瘡痍滿目。伏莽蠢動。在在堪虞。外國質問能否保護僑民。否則急謀自衛。紛來詰責。應對幾窮。方事初。則議會曾議決聲明中立。不入旋渦。迫於事勢。未能及時施行。言之愧負。今士卒皆悟內中之非。中央亦頒停戰之命。若猶長此牽率。則寃親順逆。泛然淆亂。何所折衷。士琦等因人民之請求。受良心之驅策。不得不爲國軍稍惜精銳。爲人民稍蘇喘息。爲地方稍留元氣。鄭重宣告。自本日起。保境息民。靜待和平解決。諸公愛國愛民。度越恒流。如能大澈大悟。同釋干戈。瘳瘝之氣。立化祥和。豈非無疆之福。萬一情形不同。各行其是。吾鄰省之表同情者。相與訂立公約。聯防共守。保一分算一分。於國於民。亦不無毫髮之裨。再不獲命。即請鑒納士琦等宣言劃魯省戰區以外。勿以一戈一矢。加遺魯人。勿以一兵一卒。通過魯境。士琦等當率三千萬魯人同拜大賜。倘或不蒙諒解。無端侵越。魯雖孱弱。亦惟有殫竭羣力。貫澈主張。知我罪我。聽諸事後國民之裁判。士琦等無仇無黨。語出至誠。敢布區區。伏維照鑒。督理鄭士琦。師長孫宗先。濟南鎭守使施從濱。兗州鎭守使張培榮。烟台鎭守使張懷斌。曹州鎭守使徐鴻寳。旅長張建功。□森。胡翊儒。吳長植。張培勳。王翰章。混成團團長梁世昌。補充團團長齊寳復。參謀長宋振剛東。

蘇人運動廢督自治 自治軍之討齊通電

此次江蘇督軍齊燮元。因與盧永祥與浙江開戰。搜括民財。蹂躪民地。爲洪楊之亂以後所未有。現在戰事雖告終了。蘇人痛定思痛。羣集矢于齊。謀爲根本解決之計。先是會議定廢置護軍使。遷移製造局二事。與政府交涉。但現在時局已經變遷。政府多數主和停戰。且對於主戰禍首。應予以懲戒。則齊燮元實爲最先之主戰者。應亦在懲戒之列。聞近日多數蘇人。擬呈請政府予齊以懲戒。並將江蘇督軍一席永遠廢除云。

江蘇省長韓國鈞貪得無厭。此次齊燮元主戰。韓亦竭力附和。及事平以後。齊頗欲去之。代以己所親信之人物。韓聞而大懼。密謀留任。但蘇人之明達者。主張去韓甚力。並擬草定省憲爲實施省自治之地云。

又江蘇自治義勇軍通電云。各報館轉江蘇全省各法團父老昆仲均鑒。吾蘇居長江之下游。爲六朝之都會。富庶甲於東南。形勝稱全國。民國成立。建都南京。與北方對峙。南北統一。設置留守。所以重陪京也。齊燮元者本李純之部屬。始則諂事。繼則躬爲弑逆。竊據江左。沐猴而冠。社鼠城狐。夜郎自大。竭全省之脂膏。供爪牙之饕食。養兵之費。歲逾千萬。不足則亂發公債。動曰七百萬。五百萬。且虧累之數。與支出相等。計自齊氏入蘇八年。屈指計之。蘇民負擔。萬萬而贏。民安得不窮。財安能不盡。且兵愈多。而匪愈衆。江南雖竭澤而漁。江北仍萑苻嘯聚。而齊氏猶復狼子野心。步武吳二。犂金納賄。擁戴曹三。黷武窮兵。妄思副座。因垂涎淞滬之故。不惜啓釁東南。主四省攻浙之謀。沉五省巡閱之夢。封豕長蛇。甘爲戎首。播江浙之戰爭。引全國之戰禍。淪爲劫灰。淞滬元氣。斲喪殆盡。休養生息。垂五十年不能恢復。以三千萬人之江蘇。供其孤注。以東南財賦之奧區。更爲戰場。曹吳俱敗。猶效負隅。此孽不除。終爲禍水。蓋東北戰爭之責任。既由吳佩孚負之。則東南戰爭之責任。當然由齊燮元負嶋。此理甚明。無煩審辭。況齊氏之惡。過於曹吳。江左人才。越乎燕趙。際此改革之運會。得天與之良機。若不收還自主之權。無異棄其區於甌脫。視金陵如破甑。承點組織本軍。以驅齊爲目的。以自治爲依歸。凡本軍所至之區。即省民自治之域。弔民伐罪。用解倒懸。直指江甯。執取戎首。倘希我父兄子弟。有財者輸財。有力者輸力。有才智者。輸才智。以與民賊相抗衡。壺漿簞食。借迎義師。自挺義勳。相與戮力。其各地師旅。無論主客。同情本軍。取一致行動者。皆爲友。阻止本軍有妨討賊戡亂之職責者。皆爲敵。俟全省自治告成。本軍即當解甲。息壤在邇。此志不渝。磨盾陳詞。惟希亮察。江蘇自治義勇軍總司令洪承點叩祕印。

第十師易長之經過

▲朱聲廣無力指揮 ▲各軍官一致擁鄭

滬訊云第十師師長朱聲廣。於前日突然辭職。由鄭俊彥旅長接充。已誌昨報。茲晤該師某軍官云。朱氏爲此次主張和平之人。而部下各軍官則大都主張作戰。故戰事結束後。朱氏與部下聲氣已不相投。及該師開回江灣後。朱與齊燮元迭次商議改編問題。齊堅欲令該師調赴南京徐州等處。以孤其勢。並允給開拔費二萬元。朱爲人懦弱。即一一概諾。而部下各軍官則以北京已發生政變。正可待時活動。不願開赴南京徐州。態度極爲堅決。朱聞悉後。以既經與齊氏磋商就緒。似未便再有變卦。於是意見益見相左。部下各軍官又以朱少應變之才。易爲人欺。且朱氏係北京曹錕所任命之師長。對之更抱懷疑態度。朱既陷於左右爲難地位。遂於前日下午召集各旅團長開軍事會議。正擬將其個人苦衷陳述。詎待至深晚。各旅團長竟以不出席爲消極對付。最後祇有一團長趕到。朱至此始恍然明瞭部下已不能指揮。不得不辭職告退。乃將該師關防派員送至鄭俊彥旅長處。請出爲維持。各團長亦以鄭氏頗能辦事。表示一致擁戴。鄭再三固辭。不獲。遂代朱而繼任該師師長。現該師部下對鄭氏甚表服從之意。故前日鄭氏未蒞江灣接任以前。各兵士自將街道打掃清楚。懸燈結綵。興致甚豪。並全師整隊迎接。

萬國議院注重補救生活問題

▲希望各國國會創設商業委員會

外交部爲報告駐法陳使出席萬國議院商業會經過情形。昨有公函分致參衆兩院。原文如下。逕啓者。案查萬國議院商業會。本年在巴黎開會事。前准貴院函開由駐法公使代表出席等因。當經本部電達駐法陳公使在案。茲准電稱萬國議院商業會。於本月二十日告竣。開大會凡三次。遵即代表出席到會。凡三十四國。所議問題。希望各國國會創設商業委員會。以便互相接洽。統一國際私法。補救生活昂貴。並議定明年四月在羅馬開會。特復希轉參衆兩院等因到部。除函衆議院外。相應函達貴院查照可也。此致參議院。

府曹家族赴津

據天津消息。府曹之家族一人。已由北京乘瀋車赴津。天津鎭守使李榮殿立即派兵沿途警戒。並派瀋車四輛每輛乘武裝衛兵四名。前往迎接。府曹家族到津後。即居於英租界之曹公館云。

預定黃郭代閣之原因

……蜀無大將廖化充先鋒……

京訊王正廷組閣說。近已無形停頓。有人晤王之親信。詢以停頓原因。據該親信所談。謂王因種種事件。均極困難。殊不願肩此重任。故決意謝絕云云。最後又謂王雖不就總理。然可以爲國民軍効力。換言之。即雖非曹錕命令下之總理。但可爲國民軍非正式之總理云。就此段談話觀之。王之態度。固極爲明瞭矣。但馮使等以中樞政務。不可間斷。而對外關係。內閣尤不可不早日成立。故又派薛篤弼勸顏勉爲其難。顏仍堅辭。並推薦黃郭以自代。而各方亦以黃郭與馮使接近。故亦都主黃氏出任閣揆。聞馮使亦深以爲然。已邀黃氏面商云。

又聞國民軍方面。以爲現在改造內閣。諸有未安。擬仍挽留顏氏。維持一切。倘顏必不可留。則請其先爲短期之請假。由閣員中遴派一人代閣。以便執行庶政。惟顏氏自星期夜副署閣令後。認爲總理職務業經解除。除次早特駕車往遊西山。竟日未返。關於請假問題。當然無從接洽。一方關於派代問題。復因黃郭李鼎新之互相推讓。亦未能解決。故截至前夜爲止。內閣問題完全歸於停頓。及顏由西山歸來。黃郭薛篤弼李鼎新等。先後蒞集。談及閣事。顏仍抱定決去宗旨。至暫時作爲請假一層。則認爲無所不可。然其第二步之代閣問題。黃李二人。各未肯肩承。故結果依然不得要領。最後決定。仍由黃薛等向馮檢閱使請示辦理。衆遂分頭散去云。

唐繼堯對滇人之宣言

唐繼堯因袁祖銘復黔之兵。業已三路進發。爲團結滇人合作起見。會於前日分電旅外滇人。請化除意見。一致對外。原文照錄如下。繼堯與諸君共甘苦久矣。民四討賊。民六護法。揮涕興師。轉戰千里。豈其好爲用兵。毋亦以民國之一線命運。惟在維護正義。伸張大法。此而不存。國將焉托。耿耿之志。當爲國人所共見。亦友邦所深諒者也。夫吾滇以邊陲貧瘠之區。能盪起義師。聲施寰宇。使共和絕而復續。國勢危而復安者。雖爲海內同志所共肩。實亦諸君同心戮力共伸大義之效也。不意叛國神姦。妄相仇視。知吾輩所得之名義既正。所統之兵力亦雄。公理所趨。決不能以強權征服。乃爲陰謀詭計以挑撥吾感情。市虎迭播。流言杯蛇。互生疑慮。遂使操戈同室。煮豆燃萁。內部既起糾紛。大局因而敗壞。此堯所以追溯往事而不禁拊首痛心者也。今法紀日隳。國事益棘。正值修甲偕行之日。宜有鬩牆禦侮之思。諸君能翻然改圖。不我遐棄。堯當竭誠相迓。與諸君共濟艱難。諸君於滇有桑梓之情。與堯有袍澤之誼。維持補救。想有同心。若狃於小嫌。惑於煽誘。甚至反顏事仇。認賊作父。損滇軍之聲譽。墮敵黨之奸謀。不特爲公論所不容。計亦非良心所忍出也。繼堯深知諸君皆夙具愛鄉之念。又屢建護國之勳。磊磊丈夫。豈甘託庇他人宇下。徒存日暮途遠之志。以重貽父老之憂。所以瞻顧徘徊者。或不免爲境地所迫。繼堯年來痛自循省。知束矢之不易折。而大廈之賴衆擎也。深望同志諸人共相匡扶。以盡維護地方之責。堯興師戡亂之功。特恐誠信不足相孚。而諸君之不能相喻也。故特披瀝肝胆。一盡忠言。凡此所陳。皦如天日。邦人諸友。幸共鑒之。唐繼堯艷印。

全國實業聯合會成立

▲議決詳章 ▲舉出幹事

前次農商部召集實業會議之時。所有到會各代表。曾共同發起中華全國實業聯合會。開大會一次。當場議定簡章數條。舉出理事惲公孚等十五人。昨日各理事及在京各實業代表。（凡實業代表皆會中幹事）復假中京畿道全國商會聯合會開會。由理事何海鳴主席。到會者有安迪生。江經沅。及華僑代表數十人。當場議決詳細章程二十餘條。內分總務。文牘。調查。經濟四大部。辦理會務。即將本會宣告完全成立。並由何海鳴任文牘部主任幹事。不日即將章程及宣言書刊印分布以利進行云。

吳佩孚勸曹勿退

中美社云。據確實方面消息。吳佩孚曾于前日派一密使來京。其目的乃在勸曹在若干日之內勿遽引退云。

齊燮元態度狼狽

▲舉止已改常態 ▲似已患神經病

江蘇督軍齊燮元前日響應國民軍。致電馮檢閱使後。因吳佩孚之已回天津。昨日齊忽又有一電致吳。贊成吳之行動。聞者深爲駭異。但聞齊近日因與孫傳芳鬩齬。舉止已改常態。以是京中頗傳齊已患神經病云。

陳遐齡將來京

▲改道西林北上

軍界消息。川邊鎭守使陳遐齡。前次電陳由鑪起程來京展覲一節。因行至川滇交界。爲滇軍所阻。未得通過。旋復折回鑪城。改道西林方面北上。計程已達甘陝邊界。如西北交通無阻。日內當可抵京。聞陳氏此行。行裝輕簡。僅帶衛兵一排。及參謀副官等十餘人云。

中秘訂約決裂

▲爲留領事裁判權問題

中國與秘魯國議訂商約一節。經駐秘代辦史悠明迭與秘外部交涉。該國政府對於領事裁判權一層。堅請保留。外部接到該代辦報告後。業于前日（二十五）電飭停議。略謂電悉。中秘商約。根據相互平等原則。大體上可以贊同。惟保留領事裁判權一節。實與相互平等原則相背。若秘魯政府堅持。應即停議云。

蒙王公會議招待班禪

推迎待專員

蒙藏院消息。駐京蒙古王公那彥圖阿穆爾靈圭等。因額爾德呢（班禪）行將來京。特在蒙古聯合會舉行會議。討論招待辦法。結果決定兩項如下。（一）公推駐京蒙佛敏珠爾呼圖克圖。爲迎迓班禪專員。（二）派金錫昌祺壽椿等。籌備黃寺行宮事宜。

金票對小洋票　前場　後場
大連錢鈔　鈔票對金票
大豆（銀建）　當限　十二月限
豆油（銀建）　當限
原開　大豆　當限　中限　先限
錢莊　開原　金對小洋（前場）（後場）　近期　中期
長春　大豆（前場）（後場）　當限　十二月限　先限
開原　大豆（前場）（後場）　當限　十二月限　先限
大阪　棉　軍人　双
營口　長春　奉天　大
北或西風晴後曇

婦科聖藥

天下無双、你們自療

苦惱一律治愈
翌日起來身輕
氣壯思不到也

中將湯

主治功効

○中將湯善治子宮各病
○中將湯善治月經各病
○月經妄行服中將湯立愈
○經來腹痛服中將湯最妙
○十七八歲未有月經者最妙
○月經之期非中湯不効
○例經能血脈矯正

○白帶赤帶…非中將湯不愈
○豫服中將湯可免小產
○產前產後…中將湯不可少
○孕婦服中將湯…常服易孕得了胎
○中將湯…有固本養精之功
○中將湯…能治憂鬱之症

▲世界各國到處藥店皆有

奏効的確治療迅速

西洋美人乡盛川之
每年輪出異常增加

本店東京日本橋區五通四丁目
支店大阪市南區長堀橋筋一丁目
津村順天堂

化粧次序 美人

應用最新化
學處製優良
第一之花粉

双美人牌 花粉

雖專門之學者亦莫弗推奬双美人花粉對於皮膚衛生的効力與發揮純眞之美其化粧的効果無不應有盡有

最良香油

春之脫髮乃髮之第一緊要之時期

今特有爲頭髮無比最良之香油
敬勸愛用者之光顧

本油爲婦人之齡美以爲髮潔黑爲彌增此油既防頭髮脫落又去鱗垢不粘不汚優雅芳香實無異類能使髮長存穢都(在快鎮中)

代理店大連市範花町三丁目
日本商業株式會社

本鋪 大日本京都市日本橋區堺町 井善

淋症聖藥 哈郎淋濁丸

人若不慎而爲一度之冶遊經四五日後但覺小便尿道忽發刺痒既而出膿陰莖殊感疼痛至此方悟宿妓之失策抑已晚矣然則此爲何病乎即所謂淋病是也經日愈多而流膿愈甚每小解一次則疼痛徹骨至於落淚呼號而不能忍行住坐臥下部無不淋漓流膿穢惡殊甚小褲中衣時沾惡液不第人見而嘔即自已亦頗嫌惡且患淋之人夜中每做可笑之夢惹起春情既覺之後則苦痛不堪延而至於頭疼發熱不思飲食其困難之重患也又其性質不良之淋病或小便帶血或小便後繼之以血此爲急性淋病速講醫治之道固爲要着然世人每誤服不良之藥或逕置而不顧漸變爲慢性之症於是如睪丸炎膀胱加答兒尿道狹窄等症因以叢生遂成不治之大病其苦痛更有不堪名狀者甚至喪失生命世固不乏其例也

凡患淋病之人須服哈郎淋濁丸再用哈郎洗淋水洗滌之此爲切要之事蓋哈郎淋濁丸主劑爲治淋藥中爲最有確實效驗者藥料貴重無比關於殺菌、收斂鎮痛、利尿健胃等咸有卓效精選最良拾數種藥材配合而成爲新時代之最新藥凡男子急性淋病、慢性淋病、睪丸炎、膀胱加答兒、女子之淋毒性子宮內膜炎陰唇炎、膣炎、膀胱加答兒等病莫不應用通治服後立即吸收作用能將潛藏尿道或膀胱內之細菌盡行撲滅更能澄清溷濁之尿水而使其容易小解前部後部之尿道炎症亦得鎮靜而防其疼痛兼能制止膿汁之分泌其偉大之效力筆難罄述至若哈郎洗淋水爲關於淋疾之局部治療藥以最有效之銀劑爲主劑加之更配合殺菌收斂鎮痛諸良劑用之於急性慢性之淋疾時能殺深藏尿道組織內之淋毒菌功能鎮靜尿道炎症通利小水防止膿汁之分泌緩和患部之刺戟預防醱酵腐敗效力不可盡述使淋病能見根本的治癒然則苦於淋疾之人曷亟用此最有效之治淋神藥乎用法極爲簡單無論如何之人均可於自宅秘密使用決能完全治癒永無再發之虞

哈郎淋濁丸藥價 大瓶大洋兩元 中瓶大洋一元二角 小瓶大洋六角 哈郎洗淋水 大瓶一元五角 小瓶大洋七角五分

哈郎淋濁丸各埠大藥房均有代售

發賣本鋪大阪淸水谷西之町 頓和公司大藥房

總理所奉天四平街大德生大藥房 奉天小西關廣濟堂大藥房 安東縣井上誠昌堂 安東縣東鎰增遠盛錦平記大藥房 長春中西大藥房 營口中西大藥房 營口五洲大藥房 大連日本賣藥公司 天津旭街東亞公司 天津葆記大藥房 北京崇文門內東亞公司 漢口招商局前小瀨木洋行 大連華西大藥房 大連華泰大藥房 大連紀伊町…公司 大連支店

鐵路

長春發(南來) 午後一、一〇(大票) 午前八、一五(急行) 午後三、四〇(小票)

綫

綏芬河發(東來) 海林發 一面坡發 哈爾濱着

一般診療 吉田醫院 電話三七二

東三省新聞

▲奉天▼

○總司令晉京又訊

張總司令將於日內入京主持國是會議業見昨報茲據某方消息謂張總司令之行期似已確定爲八日至所帶扈從除機關槍隊差遣隊衛隊營稽查憲兵外尚擬帶湯鎮使前往云

○盧永祥離奉赴津

浙滬聯軍總司令盧永祥自奉軍戰勝由日來奉與張總司令商權收拾時局之辦法已誌各報茲聞盧氏所商事就緒已於昨日乘南滿車赴營轉赴津門謁見段合肥報告與張商榷之各項

○擬爲段氏編親軍

據軍界消息張總司令以戰事終了預定之和平運動行將達到目的惟將來段芝老出任國政苟手無親兵終難期中樞之穩固故擬由奉軍中抽調基本隊更添加若干編成勁旅聽還段氏調遣以資拱衛云

○派軍分駐京津說

自馮氏反直吳曹下野表面觀之双方當再無軍事行動但聞奉當局以洛吳之餘孽留於京津者猶夥故擬抽派軍隊若干前往駐紮以維地面而靖潛源致其餘軍隊日內當各調回原防云

○熱河政務處成立

鎮威軍總司令張雨亭以熱河已爲奉軍所有除前委任李景林爲都統外茲又委任李世藩爲熱河政務處處長事任撫輯俘虜兵官督飭縣官整頓警甲稽查奸宄李處長奉委現已組織成立于四日任職云

○委任關裡縣知事

當道以關裡各縣自經鎮威軍佔領後各該縣之知事均行潛逃民政無人主持故特委任王樹春爲灤縣知事兼警察所長世合公經理毛韻桐爲臨榆縣知事着即赴任云

○總司令親慰傷兵

奉軍傷兵現住東北醫院及各分院者爲數不少張總司令特於五日午後一時帶同楊總參議親赴東北醫院及各分院慰問傷兵並每人給洋五元十元不等至二鐘四十分始行回部云

○令造傷亡官兵册

張總司令以此次對直作戰雖獲勝利而傷亡之軍官兵士實屬不少爲慰忠魂以昭來茲起見特於四日通令各軍長迅將部下傷亡之軍官兵士姓名詳造表册報告到部以資核奪云

○烟台炭坑爆發訊

據鐵路側消息遼陽界烟台炭坑於昨五日午後三時忽而爆發從事員當死十六名負傷者廿二名目下正在應急救助間至爆發之原因不明炭坑側刻正從事調查云

○日警務署長易人

日本警務署長末光源藏氏前曾呈請辭職在案茲于五日奉令准如所請並賜二千二百圓以示優待其遺缺定由金州警務署長峯岸安太郎氏繼任

○錦縣擬設兵工廠

某方消息張學良軍長以錦縣爲駐軍重要之區不可無兵工分廠就近製新修舊砲供軍用日下已有小規模之修機廠設置擬俟軍事善後完畢當將奉天兵工廠舊機運錦擴充爲一兵工分廠云

○三八團二營西上

駐防滿洲里三十八團二營營長朱鳳揚現奉當局之電調率部全營隊伍六百名及其他軍用物品等於五日乘南滿車來奉旋即轉換奉榆車西上開赴灤州云

○飭查選舉舞弊案

省長兼選舉總監督王岷源據義縣選民劉錫麟等舉發該縣區長楊育春扣票不發捏名選舉請求查究以肅選政王總監督乃于五日飭令該縣知事裴煥星嚴予查究勿稍輕縱云

○鐵嶺縣知事記過

財政廳案查鐵嶺縣知事張助呈報八月分行政田賦月報册先則未及月終即于八月內草草造送今復遲延至十二日之多始行造報該知事任意遲延殊屬非是該廳乃于五日將該知事記過一次照章扣俸示懲云

○王岷源電辭內務總長

奉天王代省長日前經北京黃內閣以內務總長一席推王來電徵求同意並經馮玉祥總司令電賀且促其早日就任茲悉王永江氏於四日電覆國務院及馮總司令謙謝不敢其原電文照錄如下

北京國務院黃先生王先生李先生張先生均鑒東電奉悉永江駑駘之性祇宜疏放山林邇年以桑梓之義俯仰勉强未得遂初焉敢復濫竽閣員誤人自誤敬謝不敏尚祈亮詧王永江支印

北京馮總司令煥章仁兄偉鑒望風遠懷莫接謦欬奉讀東電悚愧莫名永江駑駘之性祇宜疏放於山林邇年以桑梓之關係作作之勞人俯仰勉强原非初願現閣員關係全國之治亂斷非疏慵如江者所能勝任實不敢自誤兼以誤國辱承電賀益滋愧悚敬覆尚祈亮詧王永江支印

○法廳招考承發吏

瀋陽地方審判廳廳長史延程爲預備人才以備將來委用起見特向高等廳呈請核准招考承發吏於五日公告招考人日起報名十八日截止廿三日舉行筆試民刑訴訟條例關于送達事項及承發吏職務章程算術等廿七日口試經歷不限人數以合格爲標準錄取發給証書聽候委用資格限制尚屬寬大低年廿五歲以上身體健全品行端正即可其有法律學校一年半以上畢業或學習書記官或辦司法事務三年以上以及中學畢業者均可免試云

○婦女救濟傷兵忙

月前奉天礦務局王總辦之夫人偕同英領事夫人及地方諸士發起之傷兵救濟會一月以來募集會員招雇女工異常忙碌據最近調查該會已有一百餘人每日上午一部份在六國俱樂部一部份在女青年會分頭縫製藥布等需並爲東北病院代捲綳帶按日送交餘物悉由總司令部發往前線以供應用所有購買材料之欵均由各發起人捐出現公推王夫人爲正會長英領事夫人爲副會長貝克衛夫人爲書記馬庚夫人爲會計而女青年會諸女士對於此舉亦極熱心云

○改善新民縣學務

省視學卞鴻儒將視察新民縣學務就其缺點擬具改善意見呈送教育廳經部公亮廳長審核可行於五日飭該縣王知事遵辦探錄其改善大要如下「甲」教育行政(一)各校薪俸積欠甚多宜設法籌欵補救(二)市立縣立各小學待遇待等宜設法劃一(三)教育會內宜附設平民學校「乙」教學(一)各校教員宜隨時互相參觀(二)各校級任宜担任國文算術複式級二科宜同一時間分組教授(三)修身理科教法太差宜按其性質施以相當教法「丙」訓管(一)各校校訓級訓採用字樣深僻宜力避免(二)學生清潔宜特別注意「丁」設備(一)市立學校有未備風琴者宜設法購置(二)低年級桌凳宜力求合用云

○京奉路先行統一

京奉路自去歲斷爲京榆奉榆後其中辦事完全分立今張總司令以曹吳下台路政自應統一是以昨特令知奉榆路局改爲京奉路局但所有用人行政仍聽奉天支配云

○總部稽查長更換

總司令部稽查處稽查長王連閣因有他就自請辭職于沐譚處長特委馬瑞九氏接替馬曾充衛隊營副官資格合宜云

○台安植樹之成績

省長公署據台安縣知事那雲鵬呈報該縣三四兩期共種樹五十七萬三千五百四十三根較原定種樹計畫多種六萬二千三百四十三株成活之數在八成以上省長據呈深爲嘉許其督飭有方特飭令聽候彙案查勘云

○兩連附靈柩運省

十九旅四十團三營九連少尉連附王占奎前在陣地中彈身死該營王營長派兵將其靈柩於五日運省通知其家屬具領安葬云

又訊騎兵第三旅第六團上尉李連附亦在前敵勇不顧身中彈斃命該團團長飭屬將其靈柩于昨五日運送回省以便安葬而慰英魂云

○東鐵白俄請入華籍

哈爾濱五日專電云東鐵從業員依據奉俄協定限於中俄兩國人士以致現任從業員中之屬於白黨及無所屬組合員一千名擬即罷免於是此項組合員頗感恐慌即向中國側幹部請願入籍中國以免除職已得奉天側允諾之回訓

○實業廳催繳礦稅

實業廳長張之漢氏以各礦商拖欠之稅欵爲數頗多長此以往殊屬非是故特於日昨(五日)通令各縣礦商從速解繳否則加罰不貸云

○警務處新委人員

警務處長于濟川以處內偵緝隊與視察員之調升他處者遺席不可久懸遂委任李本仁張可達偵緝員王柏爲視察員業已發給扎委到差視事云

○試演手提機關槍

據軍界消息當局近曾購入手提機關槍(形如步兵使用大槍)五十枝專資編制衛隊之用茲該項衛隊已經編制完備特于昨五日在小東邊門外演試手提機關槍每兵五响全體共發二百五十响結果極爲適用云

○財政廳嚴辦稅差

財政廳爲免除各稅局之積弊特派調查員楊清如分往各局偵查月之五日經該員查得大西關稅差韓某有二千元之舞弊當即捕獲又株連小西關稅差共捕獲六七人送由財政廳嚴懲

○限制自衛團團董

四鄉自衛團團董均由各鄉區長委派以致濫竽者頗不乏人茲王省長爲謀鄉民眞實自衛計現特訓令各縣知事對于自衛團董資格務即從嚴限制不得忽視敷衍以重治安並令詳報履歷云

○警務處調查冬防

全省警務處長于濟川現因冬令各縣之防務至關重要特於日昨(五日)委派視察員二名分往各縣切實調查冬防以昭鄭重云

○獎勵三縣學務員

教育廳據視學宋德謙查報臨江教育公所所長孫丕承長白縣教育公所事務員劉克禮輯安縣教育公所事務員任敬棠均能盡職殊堪嘉尚該廳長乃于五日飭令該三縣知事遵照傳諭嘉獎以資鼓勵云

○委員會延期原因

滿鐵奉天地方事務所原定四日下午三時開附屬地警備問題之協議會茲因滿鐵當局關於警備費及其他各項尚未調查完了是以延期何日開會俟訪再誌

○公學堂行將遷移

南滿中學堂之新校舍自大正十二年秋始建築刻已完竣定於本月十五日舉行落成式並邀中日各界前往參觀其舊址預定撥歸南滿公學堂佔用聞該堂擬俟中學堂移入後新舍定本月二十四日亦行遷移云

○醫士會進行步驟

醫士會自開職員會後當即積極進行聞已擬定先組設醫士傳習所分甲乙兩班甲班爲業經考取得有許可証者乙班爲未得許可証者幷設藥劑士傳習所一班如辦有成効再行添設中醫學校不日呈請備案以便開班云

○財廳添委調查員

財政廳長王永江以現在各縣稅局之徵收忙碌各員司有無弊端應即調查以昭核實故特委李仲三氏爲稅務調查員以專責成云

○金所長調委隊長

鄉鎮警察東路第一區馬巡隊隊長某辭職他就遺缺金所長特委該區第二分所巡官高某充任高某遺遺之巡官則由所中僱員某前往接替云

▲撫順▼

○詐財犯槍斃示衆

强制拉兵法所不許藉端詐財理更難容詎在本埠招募夫役者竟有不明事體硬拉閑人入伍或得賄釋放情事縣公署會出示嚴禁併派臨時調查員三十六人分段詳查以保安寧孰意强拉及詐財等弊仍未稍減日前有招募人于忠慶者年二十餘歲係山東人曾在鐵道南裕成店詐去店客李姓被褥各一床小洋一元二角及强帶瞞布衣沙子馬李姓金戒指一個在天合金店賣錢花用被害者不甘遂報告警察捕獲經司法股員孟介五預審明確轉送縣署經黃監督覆訊該犯供認詐財等情不諱遂照戒嚴令電稟省憲從嚴懲辦於月之四日奉覆照准當由監獄提出綁赴刑場槍斃以昭炯戒云

○胡所長保衛治安

本縣警察兼保甲所長胡銘心勇敢有爲辦事認眞當此戒嚴之際督飭警甲及自衛團分段設卡防堵以免行小擾亂治安尤恐各官長兵丁有不行不力及徇私情弊遂躬親巡查晝夜不息匪徒歛跡市面安寧皆胡所長保衛之力也

▲旅順▼

○普通學堂懇話會

旅順管內山頭會山頭村普通學堂擬本月八日午前九時在本學堂舉行第二回父兄懇話會並兒童學藝會及參觀授業該堂長金純和氏係率業手師範學堂品學兼優素孚衆望對於學務尤稱熱心眞青年之錚錚者此次舉行兒童學藝會想必有一番趣味焉

▲大連▼

○學生擬開聯合會

中華青年會晝夜學部學生前曾組織學生會發行學生月刊連埠各校學生觀感之下亦起響應互相聯合定於月之九號在中華青年會開聯合大會現在加入之團體除中華青年會學生會外有中華增智學校中華覺民學校中華工餘學校嶺前屯普通學校如學生會等屆時除討論聯合事件外並有餘興多種如表情體操双簧清唱幻術魔術等高尚遊藝屆時必有一番壯觀

▲開原▼

○募兵員奉令回省

奉軍第二軍司令部委李連長到開招募騎兵正在懸旗揭竿招募間至十月三十日忽奉省電令即回省謂戰事將告結束勿庸再事募兵李連長奉令即回省去矣

▲四平街▼

○公學堂講演衛生

本驛南滿公學堂堂長富田廣吉氏昨三日午後五時半假富士茶園開衛生講話會並由東京邀到活動電影先日由該堂長函請中日各界屆時駕臨參觀是夜中日紳商居民蒞場者不下千餘人至十一時散會云

○四洮路方便行旅

四洮鐵路開創數載沿綫經過區域日益繁盛每至秋季搭客雲集車內向無食堂販賣沿站又無處購買行旅頗感困難自盧局長到差以來招商成辦頃于五月間在四平街至洮南往返一二列客車內設立飯車及販賣員役所備爲中國普通飯菜及麵包罐頭烟草洋酒等項並將該路鄭家屯站至通遼之鄭白支綫往返客車亦設有販賣員役隨車販賣交易頗爲和讓一班旅客無不歡迎據聞該飯車營業每日不下百餘元之收入云

▲西安▼

○嗎啡療養所成立

西安縣梁煥一監督以時屆冬令天氣漸寒街市中之一般無告窮民恆有不知法律偷針嗎啡者則沿門乞討夜則蜷臥簷下若不設法收容療養勢必凍餒溝壑或廹而爲匪近特訓令警察所長溫荊山選派妥員辦理療養所以資救濟而清地方溫所長特派該所行政股員王元之妥速籌辦王股員刻將療養所組織完竣於一日開始收容一般窮民以及嗎啡犯其療養所看守長由頭派出所巡長王幹臣充差勤慎堪勝斯職故將看守長一席調王巡長接充以昭鼓勵云

○金營長擒獲匪首

駐西安軍警執法處靖鄉游擊隊前奉長峰命令改編爲鎮威軍行營執法處後將第二營金紹元營長及宋文忠李秀山等連長率領之全營開往東邊頃據該處來人言及金連長督率軍隊前進行到柳河縣境與該縣保長劉鑑西練長趙文及甲丁等會合在該縣楊木臨兆泮溝等處與積年匪首福龍等幫匪相遇接仗二三日除將該匪首當場擊斃並擒獲該幫匪犯于桂青綽號三省又拿獲餘匪安發寶綽號占山等二人並得匪八名手槍一顆該匪等均奉令正法該營連長等剿匪認眞而東邊一帶之匪今已肅清矣

▲西豐▼

○登記所實行調查

西豐司法公署登記所主任寇子揩頃奉上峯指令略謂縣登記所已設立數年迄今並未實行推其原因瞭係未經調查之故擬定應設分處二處城內派員調查人民契約照章登記等情寇主任奉令後分派平岡雙河兩鎮分處城內派劉僱員按戶調查以免人民偷漏云

○海龍送官車過豐

西豐警察所長閻志清於十一月二日接到海龍警察所長來令解送大車一百七十輛進省以資應用是日在城歇宿一夜次早南下該隊長照例掛號閻所長捐令第五所巡長辛澤民分送各店喂養以重公令而免躭誤云

▲梨樹▼

○調保甲來城防衛

軍隊開拔防務空虛急編游擊各隊以自衛前又奉調出發近來梨境匪氛時聞尹知事恐患生肘腋急調一區二保長趙允中三保長孫萬禮等火速帶隊來城以資防守而備無患云

○沈科長下鄉檢驗

邑東青石嶺屯農民胡某用洋炮將傭工某擊斃經百家長孫樹臣來縣報案科長沈心臣於昨三日帶警吏前往檢驗槍傷左臂致命載在屍單聞該案已有私和之議能否辦到尚未可知

○郭警長巡視各區

本邑警長郭連三自戰事發生以來維持治安大有席不暇暖之勢近因八區界起有大股馬匪二百餘名恣意搶掠郭警長於昨三日躬往六七八等區調查匪勢虛實以便剿除不日遄返云

▲依蘭▼

○孫知事奉令交替

依蘭縣知事毛湖勸治依二載有餘一切設施頗爲地方所愛戴詎奉省署訓令該知事調省另有委用遺缺以寗安縣知事王伯康接充已於月之二十三日到依接篆視事諒駕輕就熟必有一番建設焉

○匪徒搶劫輪船訊

依蘭之西七里坑地方十月廿五日有三水船名輪船在該處停泊晚十餘鐘忽來股匪二十餘名開槍向船上攻擊城裏軍隊聞聲往救該匪業已遠逃究竟船上損失與否尚無確信俟訪續

○昭忠祠落成致祭

依蘭商埠公建昭忠祠現已工竣落成於舊歷十月初一日舉行典禮各界齊集致祭敬謹如儀其祭文曰維民國十有三年歲次甲子朔越祭日庚辰依蘭鎮守使兼東三省陸軍第九旅旅長陳王崑率全體將士僚屬謹具香楮庶饈之儀致祭於闕將練暨歷年因公死事烈士之靈位前曰濟濟多士兮掇逢紅羊中道殂折兮天命靡常胸羅十萬甲兵兮出愛國之熱腸志在剷除凶冠兮乃撻伐之斯張方期幹國棟家兮躋百姓於安康胡命途多兮舛喪此身於跳梁人誰不死死在得當泰山鴻毛春露秋霜公等生前忠勇而剛强臨敵蹈火而赴湯鋒烟告警戎馬倉皇將校則氣如雷電士卒則効命疆塲或救粟而含生或進剿而陣亡或葬江魚之腹或飲流彈之傷死難不一邦家之光是以槍林彈雨辛苦備嘗忠肝義膽身後輝煌看黃童白叟之頌仰我武惟揚修祠設庶以供俸姓字彌彰郊禡而天神假廟焉而人鬼享五國城功垂不朽三姓營英靈兮下降常呵護於兩江今日何日禮行開光祠日昭忠敬奠酒漿烈士有靈來格來饗又從爲之歌曰白山蒼蒼江水泱泱忠烈之氣山高水長

○覆選者陸續來依

吉林省議會議員已至改選半數之期依蘭道區十三縣初選業已報竣奉上峯公令指定依蘭爲覆選區於十一月一日爲投票期現下各縣初選當選者均絡繹來依以待投票各旅店住客幾滿後來者均無相當下榻之處將來何人當選尙難預卜云

▲東寧▼

○王知事奉委蒞任

署理吉林東寧縣知事曹啓蔚調省另候差委王省長特委該署招待員兼商埠事務所所長王圻鎮來東接篆想王氏[illegible]要職政務嫻熟此番蒞東定能勝任愉快爲地方造福焉

▲克山▼

○特設陸軍招待所

駐克陸軍二旅十九團團長李榮久以現在時局不靖軍隊往來如織食宿無處率多分投商家在各商因供應之煩有碍營業且慮官兵分住時起齟齬旣非恤商之謀寔背招待之道該團長乃設陸軍招待所爲招待外來軍隊食宿之處現與克山縣公署暨克山商會議定招待簡章設立於本城北街定名爲克山陸軍招待所由該團派委副官一名常川住所專司招待業已呈請上峯立案並張貼佈告各軍隊嗣後來克選投該所食宿勿得再往商號云云

▲綏化▼

○紳商界募團自衛

綏蘭道常道尹綏化縣徐知事因地方冬防關係重要日前(二十六日)在商會招集紳商各董開防務會議擬定招募團兵二百名以厚城防兵力餉項由商界擔負百二十名紳界擔負八十名聞已開始募集云

▲嫩江▼

○採辦慰勞軍士品

嫩江商會昨接奉天總會寄到慰勞軍士大會宣言書當經會長白停亭君招集諸商董開會討論均表同情惟地軍用處極邊適宜食品無多刻聞該會擬分途差人隨運貨品進山易換麅鹿肉乾以作慰勞軍人贈品想此項肉乾是經鄂倫人善治而成用大薰烤成熟最爲潔淨性質最暖其味異甘該族入過新年常用此品如遠出隨帶身邊口咬三四兩能抵一天之飽此誠軍用之佳品也無如近年北山因野獸漸稀鄂族自食不足未遑蓄肉作乾惟恐不可多得爲憾事云

▲帽兒山▼

○防軍演習射擊

本站駐防陸軍劉營長緒武連日分別調集各連官佐士兵在帽兒山後廣場中設立標靶實行演習射擊清晨即去暮方薄休槍聲隆隆聲震遐邇結果以李排長高中士等四五人彈中正鵠列爲最優劉營長當場評定甲乙給獎鼓勵參觀者大有摩肩擊轂之勢聞不日旅長張召棠將蒞校閱該營射擊成績云

批示

◎省長公署（五日）

▲趙錫之　呈違法查封請撤銷由　仰赴該管上級官廳聲請核辦

▲楊顯青　呈支票遺失請補發由批　仰候官銀號查明呈覆再行補發

◎省長兼選舉總監督（五日）

▲陳石　呈再陳選舉舞弊請派員澈查由批應靜候法廳訊辦

◎高等審判廳（五日）

▲邵殿奎　呈與康餘堂因債務涉訟由批五日開庭審理

◎清丈局（五日）

▲孫慶久　呈領丈單由批仰法庫縣傳催欵員查明呈奪

▲常星垣　呈請勘丈以便修堤由批仰同里靜候領段

◎水利局（五日）

▲王志新　呈請移開挖搭灣河線所之標樁由批所請應勿庸議

◎市政公所（五日）

▲陳貴麟　呈註銷房捐由批由十月起准予註銷

▲貴倫一　呈註銷雨搭捐由批准予註銷

▲孫盛　呈建房納捐由批應列三等由十月起捐

▲金廣禮　呈租領工業區地請改年租由批偏查工業區領租册籍並無該民領名冒然請改意圖矇混殊屬可惡特斥

冠蓋往來

▲王鐵錚（東三省保安總司令部副官兼營口警備司令部參謀長）五日晚由營口來奉

▲宋常延（吉林督軍公署副官長）五日晚返吉林

▲瀨川第六師團經理部長五日由奉返遼陽

▲米春霖（兵站總處長）五日去錦州

▲鄭殿升（騎兵旅長）五日去山海關

▲陳浩然（第二軍六梯隊招募員）五日帶新兵三百名去熱河

▲朱鳳揚（三十八團二營營長）五日帶兵五百餘名由長春來奉

▲楊課員（江省督軍署軍務課員）五日帶新兵四百八十名由長春來奉

來件

聯治論（吳甌）

吾之聯省論

國事淩亂至此非另闢蹊徑根本革新不足言治理而當局者由見自固仍欲以政令收裁兵廢督之效而集權中樞持法者更欲以國憲奠長治久安之局而統一各省南轅北轍愈趨愈遠夫末造糾紛前乘實繁大抵亂象既昭割據斯起武力固難平靖文治又起易言蓋大勢趨分人心思異順流改制則易理搏沙爲泥則無功也鼎革以降衆志析離武力謀統一者項城合肥前後覆傾政術思集中者河間東海身名俎落此皆不惜衆星自運之理徒欲博景從拱北之功謀之不臧敗亦固宜今乃循實避名無所懲毖假廢督復法之說行集權一尊之私前車已覆來軫續軌所以政令虛頒羣藩莫應法統竊據時效無徵也

夫大勢所趨力莫能挽分今分治之政於世大昌縱使中樞固若磐石政綱絕無散墜而內察輿論外顧潮流亦應順應時趨昌言改制分權各省以弭隱憂況乃疆圻自主割據紛然猶欲塞漏補苴粉飾一統托命强藩之下縱容盜國之官狼狽爲奸因緣比惡不亡不亂其可得乎十載以來禍變倚伏武人逞力咸挹注於中樞貪吏營私則舉債以賣國迄今國債已逾二十萬萬均之國人人負五金凡此數者不入武庫則飽私囊引狼噬肥爲虎生翼吾民破產蕩身未足言償目擊神傷心思骨悚豈得更容狙公之術縱盜竊之謀留贅疣之中樞陷吾民於百劫耶

夫大勢之趨分也如彼而中樞之失制也如此然則中樞不倒時難不紓國權不分糾紛不已聖人復起不易吾言但分治之議時賢不同請較各說以申吾意

一　南北分治說馮詡伯主之蓋以爲兩者語言風俗截然不同戲劇書畫以至拳術無不析別南北準諸政治亦宜同例莫如界之鴻溝截爲異國其說蓋激於意氣無當事情何者南北內部未嘗一統既分南北復判東西以是層剖計當萬國若夫語言習俗各國亦豈能劃一必强以爲限則語言一例英即不得有印澳之土美即不得合黑白兩族況習俗囿於方隅學術限於授受十里之內不能強同者耶

一　劃分聯治區域說李煜瀛等主之散見於報端其制分全國爲若干聯治區域不以省界爲限無國軍而有區域軍中央政權則限制極嚴區域職權則擴充極大蓋欲因勢就便免致紛擾所謂不限於省者督軍巡閱使各得以其所據地爲區域也用心甚苦而爲謀至謬夫軍閥憑陵以力相尚因勢劃地小大懸殊强弱相形實存無當一軍閥踞武分屬私鬭繩擾奪以起兩大爭地戰鬭又興名異之約章不無忌憚若逕授軍柄太阿在握任情招募展轉效尤必致民衆皆兵兵卒皆匪以是言治列邦所無不當二也且所謂區域之權擴至極大者何以異於割據軍財之權賦予治區者何以異於軍區誠欲如是則析爲數國各自爲政可也何以聯治爲哉

一　聯省自治說言分治者以此說爲最平允而切於事情惟時彥所論於省憲國憲製定之先後頗多異詞愚以爲方今時局之危迫間不容髮中樞譬若陰疽不速剖割將蔓延全身若斤斤於製憲之先後是等於築室而道謀何者期成省憲則離俟河清先製國憲又非能立就是必先籌一簡便易行之方乃足爲急流渡危之計且聯省自治詞雖關連事有急緩方今軍長主政民衆無權主權既不在民自治亦徒高調必待自治實現而後言聯省其難如製憲也然則以自治言聯省省未易聯以製憲言聯省憲何能定且軍長既無由被禍歸田吾人自無從杯酒釋兵爲今之計惟有暫以督軍總司令長省事設司設制之權暫付省會由是以軍治開民治之端即自治有實現之日以此屬以總兵軍民合治官吏民選定名調劑職權當爲各方默認然後速成聯省會議解決一切事體以議決者爲公約即以公約爲約法大綱先定再及細目省制其憲國有依歸使陰疽之中樞不致禍延全局强暴之軍閥無從假借如是運行甚易乾坤爲轉突蓋必軍長同意而後可以言聯省必聯省速成而後可以倒中樞其理甚明其勢甚著也

本篇之意惟在聯省之速成至於制憲自治皆認爲次決問題故於其利害亦僅能論至聯省而止今總上文而言則聯省制之切救時弊者有四中樞失攝吸之力省府拾維繫之綱權歸各省因勢制宜一也兼圻者侵弱小弱者附强強弱相懸則侵奪之意起兩大相持則殺鬬之心生若省爲獨體不得兼圻勢均力敵殺機可弭二也中央名器豪猾恆思假借利之所在易啓紛爭若權在各省則中樞權輕美念不生爭端漸減三也各省餉糈向從中央要索中央即因其强弱遠近任情酌給大利之藪竊柄多方財困民貧官肥吏飽若中樞財政具有制裁則各省監察之下不能顯示厚薄縱有神奸無由詭竊四也

其餘政事在民庶續待舉西哲時賢已多論及不煩嘵音轉成贅述附擬聯省會議大綱十條與邦人一商榷焉

一、聯省會議由各省各特別區蒙藏青海共同組織省區過半數贊成即可召集代表過半數列席即可開會

一、議員人數每省十人蒙古十八西藏六人青海三人特別區二人（京兆在內）

一、聯省會議在上海舉行

一、聯省會議之職權如左

（甲）議定聯省公約（法律的）

案美國國憲於一七八七年製成各州結合之初曾於一七八一年製定十三州同盟公約以爲一種臨時結合蓋國憲非倉卒可成而各種新建設又必須一種臨時公約以爲範圍于正式憲法之製成迫不及待也法國現行憲法於一八七七年成立然其藍本乃在六年前（即一八七一年）爲德國所迫而定之和平條約故臨時之結合公約乃爲一種必要之手段亦即憲法之基礎我國地大民衆國憲一事未可卒成

（未完）

行市

紅小豆　白小豆　花小豆　吉豆

上海標金　上海銀塊　紐育銀塊

九仙二分　二四三兩一

◀金銀行市所

十月十三日 限奉換金

◀銀行市

小銀元對小洋　現大洋對小洋票　天津中交票每元換小洋　哈爾濱現大洋票對小洋　金票對小洋　鈔票對小洋

天津匯　北京匯　關裡匯小洋　大洋券票匯　本省各地不加

自由論壇

◎投稿者注意　本欄歡迎投稿任憑作者對於國事及地方事宜自由發揮意見有所批評然須出諸公正平允如有意訐譏或藉以攻訐各個人者本社一概屏棄並須具眞實姓名於稿尾以杜流弊

▲今後當局之責任　自馮玉祥胡景翼倒戈反正不半月而下楡關窺津沽吳氏敗逃曹錕退位局面爲之一新數年來如火如荼之洛系從此撲滅雖此仆彼起民國已不數見而要之武力之不足恃又一明証也　年來吳氏挾其威勢雄踞洛陽各省人民之自相殘殺者何一非此公階之爲厲此次雖於極短時期戰事了決然洒血彊場裹尸馬革性命喪失已不少數以志士之血肉換國家之幸福果使眞正和平從茲實現差不負一般効死者之熱心鄙人執筆至此亦當合十頂禮吿慰我志士在天之靈　現在戰事平矣此後之政局又當如何段氏負有收拾時局衆望其必繼曹而出固無疑義其他敗兵之如何收束地方之如何善後與夫戰地難民之如何撫卹尙屬一時之事亦無問題惟關於國家根本大計如何可使和平永久如何可使政權統一如何可使財政整理如何可使國會改建凡此數端均爲目前最急之務非一朝一夕一人一見一紙具文所能收效蓋民國今日久如一盤散沙聚集匪易而尤在先謀永久和平和平既久各項政事斯能從容治理從未有外亂未已而能修明內政者欲謀和平非先去和平障礙不可脫不澈底改革仍用換湯不換藥之手續於國計民生絲毫無益則去曹吳與不去曹吳何別也況一曹吳去安知不又一曹吳來也方今外交日急共管破產之禍已在眉睫正是內憂外患存亡危急之秋今後當局職責重大更甚今日願我當局三注意焉（南冠）

▲既捧場又拆台　桀犬吠堯論者不譏其非蓋以爲吠非其主也可見對主之道誠不可以苟矣夫脊背朝天之倫尙且如此況圓頂方踵之列乎設有人焉素受豢養知德感報不惜犧牲東奔西走功狗自居力爲其主網利之不暇於心稍有未慊即反噬相向可乎否耶吾知夫凡聞其事者鮮不目視手指唾罵之矣　捧場爲一事拆台又爲一事若二事並兼齊作不特國無寧日則亦未免自相矛盾無以自解矣客歲賄行大選洋溢全球此誠千古不磨之穢史追原禍始究竟造自何人去時未久吾人當能記憶而演逼宮唱登殿者爲誰曾憶曹氏入京之際由保定至白宮沿途護衛有過專制皇帝其搖旗吶喊者又爲誰豈非曹氏豢養之功狗乎行賄納選陷主人於不義在理已死有餘辜既捧其上場矣突而以私欲未遂舊劇重演又唱其拿手熟戲但不知彼自以爲得計乎抑自以爲失意乎拆台以人民供犧牲凡人皆具五官百體良心雖失而心形猶在平旦之氣不絕捫心自問吾不知其將何以自原其說也（布衣子）

東三省雜報

△奉天▽

警長兼任

全省警務處長兼保甲總辦于濬川據營口縣知事陳文學呈報該縣保甲所長病故出缺請遴幹員接充于處長乃委任該縣警察所長景星閣兼任並飭該知事遵照云

連長易人

憲兵第四連連長耿嵒范佐廷經陳司令之調任新編憲兵四營十五連連長曾誌本報茲聞其遺席陳司令查該連司務長陳紹周堪以勝任即行委充並聞一營一連連長耿耀亭之遺席亦經陳司令委該營第二連連附孫燕謀升充云

新兵去熱

第二軍募兵委員王起鳳日前由外城招來新兵一百名茲奉當道之命於昨（五日）早率領西上以便由錦朝鐵路前往熱河補充缺額云

巡差營私

省城牛馬稅捐局巡差賈王二人因隱匿稅捐不報私入己囊被人在財政廳控告王廳長當派金某赴同營各牛店據實調查以便懲辦云

送來騾馬

此次戰事省令各縣徵集車馬送省赴前線以供軍需茲聞岫岩縣警務已徵得騾馬四百五十匹於月之五日押送來省以便運輸而符公令云

公益運便

城關商民關所自備業公司解除包運契約後市政公所即放棄職權悉任糞夫挑撿關于清潔殊不講求茲又有王國瑞楊永山高玉峰等向市政公所呈請創設公益運便所運除城關糞便注重公益曾市長已於五日飭令聽候查核辦理云

飭報感化

高等檢察長運甯以監獄內感化罪犯爲切要之事深恐各監視同具文特分飭各監督將辦理感化情形具報以憑核辦云

請補戶管

瀋陽縣公民曾殿元者因日前攜帶戶管來城登記不知何時失恐落入手發生糾葛特具情呈請縣知事補發聞已批准不日即可發下云

報効廟產

大北邊門裡保安寺主持相泉向市政公所呈請願將該寺分院報効同善堂充作慈善事業

屠場遷移

第三屠獸場原在老教場前面現因該處興工業場地該場遷移至日本鐵道口外臨家坟地方因該處坟墓尙未起去該公所特限一星期將坟移出以便建築云

家長被罰

大西邊門外之輕便鐵路開車月餘昨五日下午四時有某姓小孩在該路旁玩耍被看路之苦工誤認爲有碍通車乃將家長拘送警所罰辦以示薄懲云

小工紛去

省垣一般賣小工爲生者約計不下千人自强徵運送夫役後大起恐慌紛紛避去竟無留存之人致資本階級及建築公司等無不大受影響而兵工廠之工程吃虧尤甚云

拐欵逃走

城裡某米舖櫃夥陳某係郾裡人因有嗜好積債甚多現以無法償還竟於昨五日將櫃中存欵拐去五十餘元潛逃無踪云

畏債潛逃

有山東人劉鳳五者日前在東門外出洋二百元包買白菜地一塊及轉售他人竟賠洋百餘元劉本窮漢恐懼不已遂于昨五日潛逃無踪矣

△吉林▽

飭禁抓車

省長公署查近往軍隊需用大車均須知會就近警察代僱業經通令在案乃竟有假借陸軍名義抓車訛詐者殊屬擾民特飭各縣知事轉飭警察遵照嗣後如有抓車者嚴予盤查其不服盤查即以盲充論者即逮捕懲辦云

△遼陽▽

學生踴躍

本邑張教育所長對於學務極謀普及曾令各校添招平民夜課生故縣立九校均先後成立茲者區立清眞亦即遵添夜課生一級於月之四日開學並行開學儀式所長到校演說求學之益學生五十餘人頗爲踴躍云

商號關閉

邑十字街西路北天增永棉花莊已開設數年現在該號執事以戰事發生金票行高於是利心頓生存貿甚夥然猶以爲不足又收存元豆若干石蓋亦欲從中漁利孰意奉軍全勝金票粮行均一落千丈該號因之賠累竟萬六七千元債主紛至沓來無以應付不得已乃於三日午後實行關閉至善後辦法尙未聞知

△安東▽

情同誘拐

安奉鐵路警察總局勤務劉巡官於月之二日午后八時許在站檢查旅客於三等待客室內見有形跡可疑之男女六人近前盤詰言語支離其中有一某甲從腰中取出金票十元意欲行賄劉巡官見其中必有別情嚴詞拒絕一面協同日警半澤氏將一千人犯帶往日警署訊問男子三人其一周立清年三十一歲一爲王連舉年二十五歲一爲畢義山年三十一歲皆係魯籍人士女爲李王順年十六歲李黃熙年二十四歲許秀仁年十九歲全係朝鮮京城人據女李王順所供係被誘拐安據男周某等所供皆係以金票二十五元在京城黃金町徐相玉處說妥爲容兩方各執一詞不識如何辦理云

少女潛逃

六道溝住戶孫鳳亭由東人因妻早喪遺有一子年方七歲孫某乃於今春續聘耿姓女爲妻過門以來頗守婦道未悉因何於昨晚十一時許將孫某存欵若干及其幼子一並携之潛逃孫某因骨肉相關遣人四處偵訪並懸賞找尋未悉能否弋獲耳

△大連▽

客棧改良

本埠客棧向有售賣飯票船車票一事雖係營業之競爭奈弊端叢生旅客頗受其害而於自身之營業前途亦諸多不利且顯係違背官署規定宿屋營業第十二條不准以强制引誘客商故本埠客棧組合有鑒及此邀集全體公決將包賣船車票飯票一律取消以保營業而維公益云

△牛莊▽

愚婦自戕

鎭西里家窩堡村居民李殿寶家住有陳何氏者（係營口人）現年五十餘歲因係至親彼此不拘夏曆九月廿八日夜間該婦竟用鐵剪將咽喉扎傷流血不止須臾殞命經陳承審於本月一日帶同書吏前往該屯檢驗委係自戕身死並無別故嗚呼該婦年已半百似此輕生意者必有不得已之苦衷也

△本溪▽

隊兵陣亡

本縣警察保安隊吳隊長於月前率隊數十名在邑東賽馬集一帶擊匪二十餘日胡匪擊斃一名餘匪潛逃無踪又至西分水嶺地方與匪接仗被匪將其隊兵傅某一名擊斃鵬部受傷者一名獲匪槍一枝即時派隊將該傷兵送回縣街當經何所長送至南滿醫院療治因子彈未能取出乃於日前送省醫院調治有無生命之憂尙不得而知

△開原▽

株累無辜

邑屬六寨子劉康氏之兒媳劉杜氏逃走後訪查無踪後經調查該婦被人和誘送逸周玉珩是否所爲由四區傳獲送案惟周玉珩是否拐夫尙待研究云

△郭家店▽

胡匪搶掠

本驛西十二馬架子地方不知由何處竄來大幫胡匪百餘名槍馬齊整到處搶掠昨二號經梨樹縣署聞知急派鄉團保甲隊前往追擊結果如何容訪再誌

發現男屍

驛東二里尙家院子地方昨三號發現無名男屍一名頭部及上身有刀傷數處其衣服已不知被何人剝去現經第三區檢查確因受刀傷而死理由三區羅人將尸暫行掩埋嚴拿兇犯云

△哈爾濱▽

整頓稅收

濱江稅捐局崇局長近來極力整頓稅收復以各商偸漏捐稅習慣日久應先佈告照章繳納以免不敎而誅特於日昨發出佈告云查徵收手續凡商民販運貨物出境無論免稅有稅均須於初到及未行之先備具報稅貨單來局投稅一經稅捐局查驗明確後方准拆包出售乃查此地商民竟皆習慣偸漏於貨到時多不立行報稅或輒敢私自拆包分捆其販運出境者亦多不於未行之先來局投稅偸漏殊得稽徵自此次通告後凡商民經查覺猶復藉詞狡辯凡此誠屬客心販運貨物出入境時如不先期報明而呈報而拆包分捆者即以偸漏國稅論遂越無局卡之街巷以及到貨不立即罪其有行客販運匿漏者率由棧商造意使占並照章將該留宿存貨棧分別以扶同隱匿及使占國稅處罰決不姑寬而重権政云

市場遷移

哈爾濱董事會現因地段街荒八雜市各商戶還移田地街市場一案前由各租戶向該會出具甘結決定於夏歷明年正月初十以前自行遷往田地街市場該會新修之板房內營業茲爲免除將來之爭執起見特通告各商民凡係還移者可於本年十一月三日起至八日止每日午後一鐘至三鐘到董事會商捐科註冊以備抽籤決定註冊抽籤後即按照中籤房號撥給所餘空間舖房再行租於其他商戶營業云

糧車上市

四鄉糧車刻正紛紛載糧來本埠出售藉以購置禦寒衣服以及糧戶之家賣糧之後得錢付給傭人工資之需故近來糧車有逐漸上市之望云

大豆穩疲

大豆行市之不足以抱樂觀在昨日從是信而有徵蓋全昨日大豆行市所特爲奧援之豆油豆餅活動已皆沉沉轉低疲矣夫當船帮銷路絲毫不動買主僅祗油房而已若再豆油轉低餅價遲滯則其環境所趨豈非很危乎所謂不足抱樂觀實信而有徵者也是故商天雖穩昨日又疲既穩而疲即欲其柔鬥幾亦不可得矣

△范家屯▽

匪首落網

本埠東和泰糧棧財東陳瑞波今夏曾被胡匪將其幼子擄去限期抽贖延至數月由長春用奉小洋萬餘元贖回前在本邑及長春連獲胡匪數名尙有餘黨甚多均各解散茲於日昨由吉省某營長派劉司務長帶兵二名至范辦案於三十一號竟由東和泰客房內搜出匪首楊秀峰一名綽號天下好當送至警察第七區經巡官李善一嚴加審訊供稱在吉江兩省爲匪多年今夏帶匪二十餘名並綁東和泰之票不諱因與陳財東朋交莫逆現由長春歸來意欲隱跡藏形不料被劉事務長尾追至范在東和泰被捕

△西豐▽

巡官請假

西豐警察第一區巡官邵鴻勛辦理警政非常愼重十月三十一日忽奉家信令將在掏所娶之妻送回家去當即備文請假兩星期業蒙照准遺當經所長關志清委行政股員譚前煌兼理云

粮米因之漲價其咎何在實在地方官吏之充耳不聞耳

△山城子▽

徵車送省

海龍縣奉到上峯命令索要大車二百輛山鎭應攤二十二輛湊齊赶赴前敵等因商會連日開會現已辦妥每車平勻四套騾馬連車把須小洋五百元之譜於陰曆十月初五日連外鄉屯共百餘輛匆匆就道由警察四區巡官押送云

婚媾遇寇

鎭西南長岡劉姓家道小康擇陰歷十月初三日爲其子完婚因地面不靖特請保甲兵四名保護不料初二日竟被匪首常山率領鬍匪八十餘名闖進劉姓院內將甲兵打死二名搶去大槍四桿劉姓當家人並娶親帮忙人共三名均行傷命比時有一甲兵頗有胆量把賊匪擊死一名喜事未辦而因事已臨入歲謂此種年頭竟爾無法存活云

△岫岩▽

駛子送省

縣署前遵省令籌備駛子四百匹刻已由各鄉村如數措齊高監督指令警甲分別送省以應軍需已於十月卅一日起程云

視學感冒

李紹棠縣視學九月十日往城北一帶查學始於十月廿八日歸來正擬將查視經過情形詳細報告我廳乃因偶受風寒以致志與願違云

△依蘭▽

軍隊添防

東三省陸軍步兵第九旅司令部頃據方正縣知事石渭元電報駐防該縣軍隊現已開拔防務空虛亟應派隊前往填防以維治安等情當經旅部飭騎兵團第一營四連前往該處填防即於十六日早八點鐘全連赴方一俟接防隊到即行拔回云

△東寧▽

宦途末路

東寧地處邊荒烟賭弛禁由來已久向因百物昂貴所獲之局利盡行補助軍警兵士火食之不足雖係私欵公開公充毫無向隅之處自去歲新團長恒藻到差以來委其親信張某專司其事年餘以來所獲之局利補助兵士無幾餘盡肥已各機關均以權勢所迫無可奈何適逢李旅長蒞東校閱洞悉其弊立傳禁止未既而團長撤委之令下致各兵士有追索吞欵之風說然遍詢各機關咸云既已去職焉有無情之事實無如該團長因情虛畏罪出洋千元央託魯仲連爲之關說明爲賜賞暗則以此徵末之數抵其吞沒之巨欵而伊自知所吞甚巨尤恐起程時各兵士追索故於夜間秘密遁由山路而行其狼狽情形殊令人可悲也夫

△海龍▽

送交大車

前奉上令各縣較送大車若干輛令齎若奉令後向各區保催繳於昨送縣大車壹百貳拾輛各車夫均由各區催人充至戰線如官家不要時此全車歸於車夫誠所謂用香餌以釣游魚者焉

民心惶惶

邑境民心惶惶非爲直奉之戰況實因胡匪竄擾謠言四起早云打山城鎭晚云攻朝陽鎭引起山溝之民寢食不安金融因之紊亂

△土橋子▽

勦匪無功

鎭南六里許長發屯昨二十八日竄來馬匪二百餘名匪首東邊老五老六雙山等在長發屯盤踞急電報縣監督防保衛總隊長吳少華帶馬步警團三百餘名將該匪四面包圍三十日早七句鐘時兩方開火攻擊槍聲隆隆約有三時之久始息數時木街分所長李恩久等備白麵餅七百餘斤用車送至戰地以爲警團充飢未幾又復攻擊及晚至次早四鐘時不聞鎗聲而匪已於一鐘時由西南保衛回隊長所堵之地逃竄矣聞是役也耗費子彈兩萬餘粒並未獲得一匪云

委員長逝

分局委員龔某到差兩月有餘十月廿三日忽然得病竟於廿五日長逝遠拋鄉井魂覊異域殊痛堪惜云

△呼蘭▽

防軍剿匪

邑北三十五里蒲家井村三十一日突入老來好股匪七十多名任意搶劫臨行又復放火燒毀民房一二百間糧石無數警耗傳來防軍帮統王廷鬫當帶隊尾追能否弋獲俟訪續誌

形跡可疑

駐黑小屯防軍步兵二連二排排長趙連陞二日帶隊巡邏哈呼道上以保治安行至哈埠北見有一年五十餘歲之人形跡可疑上前盤詰據云名崔振倫稿問其何來何往則言語支離一經搜查由腰中檢出六輪手槍一支是否胡匪尙不可知經趙排長派兵押解來城送縣公署訊辦

社會瑣聞

▲玄武湖的滄桑

▲紀念齊燮元　▲闢爲寗河公園（南京）

南京玄武湖風景清幽夙負盛名當夫夏日炎炎泛一葉扁舟於湖中較之秦淮河上幽雅多矣茲聞南京工於酬應之紳商兩界以齊燮元坐鎭東南底定滬淞除歡迎入典外已從事籌備擬將玄武湖爲寗河公園（齊氏爲直隸寗河人）先在雞鳴山下古台城舊址闢一城門取名寗武（齊氏爲寗武上將軍）門外長堤直達湖心亭建築馬路刻已由馬路工程處從事興工矣

稅差易人

本鎭稅捐分局助理王術仁品格高超作事和平日昨總局調回臨行商民紛紛餞送異常感洽今又派到助理吳璽堂林甸承二君聞係局長舊人均是稅務熟手云

募捐興學

本報前載李太學施捨學堂房地一節茲悉經學董李長瑞勸募捨房屋八間地基一段價值四十餘萬吊縣令孫和五李輪閣二君復修院舍重新整理招兩班學童一班女生共九十餘人云

居問　疏通

本欄　投稿者具別名然必須另具眞實姓名住址加蓋名章否則無論事實如何概不揭載

◎質問之部◎

▲遼陽儲縣長公鑒我縣出西門至黃泥窪爲遼中台安陸路通衢自縣道興修後人民頗享坦途之福惟大沙嶺村東石橋年久失修大車至此無異蜀道之艱此橋向由沙嶺會同鄰村籌資修築該村近年內訌屢起未暇及此今縣道既歸官府經理此橋亦宜督飭各村興修衆擎易舉有何可難縣署因無人提及亦聽其自然去冬有沙嶺學董金朝凱者奇想天開在石橋之南搭設柴橋每車索錢一角或兩角不等所得之欵陽爲辦學之用並在縣署立案不知貴縣長何所根據竟准其請查該村會地四十餘日每年得租兩千餘元學費進八百餘元敎育費補助七百元學生僅四班有此鉅欵亦可觀矣去冬進橋欵一千五百餘元不知作何開銷令人不解車戶過橋化錢一兩角毫無足惜因赴遼粮車多不帶零錢因橋錢未納有自朝至夕未能過橋者每日不下百餘輛其橋役之兇橫尤不堪其擾均繞道大閭屯等處以避苛政然道路不平翻車打人無日無之車戶等崎嶇之險直接身受思維再四告訴無門想貴縣長既爲一縣元首當不至爲一二人之肥已竟數萬車戶置之於不顧也倘能採納斯言下令禁止不特堂堂縣道不至作廢即遼中台安人民均頌貴縣長功德無量矣是否有當尙祈覆示（遼西車戶啓）

◎回答之部◎

▲陳慶霖君鑒前接質問讀悉一切查敝處即贈貴報百萬冊迄今尙未寄出二分之一承各省人士函索者日有數千起每日寄出之書報亦有數千份以上兪之折閱點數寫字掩報寄郵等手續每有積至（一二月尙未寄出者現有質問敝局是當負稽遲之欵倘荷貴處再以地址指示當另行專寄一份以見應實可也此覆　上海九福公司啓

人事通訊

▼字數不得逾四十二字　▼括弧含格亦照字計算　▼由本人回答直接通郵

◎徐夢九兄鑒四平街別後現已數月未通音問不知鶴棲何處見報賜知爲荷　長春東三省官銀號馬明元啓

◎馮雲祥兄鑒前與哈由郵局退回始悉兄已遷住乞示知地址並告我近況爲盼（綏芬河鹽倉高君博啓）

◎周葆良兄鑒久未通音致候歉甚吾兄現在何處近況何如乞詳以告我爲禱（綏芬河鹽倉高君博啓）

◎施利仁叔父鑒自哈揖別數載苦無音信刻在何處務望示曉爲荷　濱江任施公鄉謹啓

◎王化南兄鑒久別未晤渴想無已每欲通函苦無投地特此問訊敢望回音弟近如恆仍居舊櫃陳沛如啓

◎住旭東兄鑒兄現在任何職務住何地點祈詳賜知何級三（自哈埠南崗河溝街三七號三益軒啓）

◎王安如兄鑒赴延數月未通函候念甚現任何事函知爲盼（弟王錫琦自永安屯啓）

新刊介紹

▲『秦皇島港灣ト諸關係』（日文）九月發行全編凡二百頁內容秦皇島之沿革與京奉鉄道關係秦皇島市街一般秦皇島埠頭一般輸移出入貿易埠頭諸規定開灤炭坑秦皇島之硝子工場秦皇島製鉄所計畫之將來等九篇發行所『南滿鉄道會社庶務部調查課』

▲『奉天商業會議所月報』（日文）十月號定價一冊金五十錢

▲『營口商業會議所月報』（日文）十月號

▲『東北文化月報』十月號內容要目甲子戰爭之價值中國玻璃工業之既往與現在我的歷史地理的研究觀滿洲先史時代之研究海外事情遠東彙聞警世小說點金術等定價一冊三角發行所大連『滿蒙文化協會』

志乘軼聞　古代遺蹟

小黑虎山

陳玉山

双山縣境內有大小黑虎山焉。大者在城東二十五里。小者在城北二十里。前數十年間。有蒙民張某。驅車赴遼源買鍋。路經山麓。遙見城郭現於目前。近視之。城垣堅固。街市嚴整。肆市殷盛。居民稠密。張大疑之。自知明係山麓。何以忽變城市。呆立良久。乃欲盡覘其異。復前行數武。見其中往來穠作。絡繹如織。旋赴商號購鍋。見商人異常和氣。價値亦甚低廉。連相數十鍋。一無所可。遂移步而出。此時日將停午。擬再赴他家。轉瞬間而城郭肆市。忽然烏有。細視之。果在山麓。張乃回行數武。見數鍋堆積地上。即將此鍋載至家中。向同村人述及此事。鄉人皆稱之爲顯山云。山北有蒙屯曰遂營子。距山可一里。當双山未闢之先。槪係蒙民居住。距村二里許之東南崗下。有一水泉。泉水冬夏長流。異常温暖。取而浴之。可療皮膚病。水由泉出而北流。注於泡中。遂達營子蒙戶可三十家。均係殷實豪富。而所養牛馬。不下四五千隻。且滋生繁盛。毫無疾病。惟牛馬赴泉下飲水。因淤泥過深。往往陷住。强壯者尙可逃去。老弱者常被陷死。每年被傷甚多。全村憂之。莫能塞泉之流。又村後有土崗。年年向東泡增長。蒙人以爲不祥。亦不能遏其長。查蒙人慣例。每年須誦經以除不祥。某年又請喇嘛誦經。幷請喇嘛設法。喇嘛令其在土崗之東頭建一方八尺之廟以鎭之。泉眼流水。買鍋以扣之。蒙人即如法佈置。臨近街市。鍋已買齊。方始扣住。自此之後。崗亦不長。泉亦不流。於是以爲患已盡平。窒碍均去。詎料不數年間。牛馬多有病者。且病而即死。每年死者。約三二百頭。蒙人始悟修廟及塞泉之非。於是將廟拆除。至今尙有大堆石頭可証。及找所扣之泉眼。則不可復得矣。自此蒙民漸貧。牲畜亦無前此之多矣。此事臨近蒙民。言之鑿鑿。即移來之漢民。亦多有知之者。有云此屯致貧之由。實基於此。又是屯東頭之水泡。距屯約二里。距山約三里。周圍面積可廿里。每値冬令。泡水結冰。及至尺許。泡中突然發聲如爆竹。冰乃破裂。頃刻到頭。視之。大塊者方七八尺。小者亦二三尺。隆然高起。矗立如壁。高可及丈。或由西而東。或由南而北。每年必有數行高起。此余所目覩。詢之土人。咸云泡內有獨角龍。用角觸起焉。每當夏季陰雨之際。吼聲甚大。可達數里。臨近村屯。無不聞之。均云爲獨角龍鳴焉。但亦無人見獨角龍何似。惟土人有是言耳。

黑龍宮古洞

趙維鈞

同賓黑龍宮鎭之南十里許。屹然振峙。石勢巉巖者。三冠爾山也。嘗有三蛇出沒其間。體巨如黑龍。故鎭及山咸以此名也。由山之左側轉赴山腸。於草木芊綿中。得石階數級。拾級而上。約數仞。至一洞門。形如甕口。曲身而入。則豁然開朗。恍若別有洞天。石榻石竈石桌凳。均可應用。式樣古樸。疑係天工造成。有劉姓道士。潛修其中。技善馴蛇。邑有宋育風者。落拓士也。人皆以窮宋呼之。年近耳順。與阿芙蓉結不解緣。每出必密携煙具行。民國三年夏。道經山下。適天大雨。趨洞向道者假宿。初不應。懇求之。道者曰。宿則宿矣。惟徒輩粗獷。脫有驚擾。勿怪也。宋聞言欲去。奈天晚。遂止焉。夜闌。未能成寐。出煙具正與阿芙蓉相暱。有風淅淅。自洞門吹入。細聽之。又似呼吸聲。執檠往觀。見一巨蛇長丈餘。引無數小蛇。蟠伏門首。目炯炯視宋。宋驚極而仆。道者聞聲趨至。謂蛇曰。勿擾客。可速暫避。蛇始相率而去。詰朝。引宋至洞左右石隙觀之。則蝙蝠蠕動者。不下數百支。道者一一以手撫弄之。則蛇現依依狀。似深表其孺慕之忱者。宋駭欵而返。遂詳述其事如此。

徵求古代遺蹟
章
一、來稿無論如何恕不退還
二、著作權當歸本報
三、每行十五字七十行以下
四、
時報社

青島 上海行
榊丸 十一月八日正午（滿鐵航路船）
西京丸 十一月十三日正午
天津行
長平丸 十一月八日正午
大湖丸 十一月八日午前九時
天潮丸 十一月十一日午後八時
龍口行（往復共旅順不行）
龍平丸 十一月九日午後六時
營口行
長順丸
安東行
濟通丸
大阪 神戶行
長順丸
大連汽船株式會社
電話（代表番號）四一八五番
臨港部 吾妻橋 車馬荷客取扱店 圓丸二商會 電話四二六四、五八八八番

資本金壹億圓 金額拂込濟 積立金七千七百五十萬元
橫濱正金銀行支店
電話 日中四七一番 日一一番 營業用 日五三七番 日一二番 公衆用 日二五〇番 支配人席用
▲總行 日本橫濱
▲支店所在地 東京、名古屋、大阪、神戶、下關、長崎、倫敦、里昂、漢堡、紐育、桑港、囉斯安、賽路斯、細亞脫兒、布哇、諾愛斯、孟買、加爾各答、新嘉坡、斯馬拉、斯瑪、馬尼拉、西貢、香港、廣東、北京、海、青島、濟南、漢口、奉天、天津、上海、長春、牛莊、大連、開原、哈爾濱、浦塩斯德

東三省官銀總號廣告
啓者本號發行之大洋匯兌券准在奉天省城吉林長春哈爾濱北京天津六處按照本號規定數目逐日懸牌市價作匯上海規銀並准免費匯兌凡有持本匯兌券到後列通匯地點本總分各號按票匯辦法匯兌本券者無論欵數詎細一槪不取匯費惟電匯手續不同須隨時商酌再公濟平市錢號發行銅元票亦准照上項規定免費匯兌一百貳拾枚之銅元合本匯兌券一元恐未週知特此廣告
計開通匯地點
▲奉天省 省城 西豐 西安 東豐 海龍 山城鎭 通化 桓仁 輯安 撫順 興京 寬甸 本溪 安東 鳳城 莊河 新民 彰武 法庫 開原 昌圖 鐵嶺 遼中 黑山 盤山 錦縣 錦西 北鎭 興城 綏中 義縣 台安 海城 康平 通遼鎭 洮南 遼源 營口 蓋平 復縣 遼陽 ▲黑龍江省 省城 巴彥 綏化 呼蘭 ▲直隸省 山海關 留守營 昌黎 ▲吉林省 省城 長春 哈爾濱 公主嶺 四平街 寧古塔 ▲山東省 龍口 黃縣
（以上三處通滙銀兩現洋不滙奉票）
▲北京 天津 上海
本號附設倉庫營業廣告 本號爲便利商業工業通融資金起見特辦貨物抵押放欵利息格外公道並於大西關建築倉庫收存貨品一切規則不及備載如承惠顧請向本號營業股（電話中三三〇八六號）倉庫（中國電話一二七八號）面洽可也

濟南泰康罐頭食品公司
罐頭紅燒牛肉
物美價廉　存貨豐富　如蒙大批購買　定價格外克已
濟南商埠二馬路 泰康罐頭食品總公司啓
奉天總代理 省城內西華門路北電話七四七號 眞正稻香村號

奉天鐘樓南
老亨大利
首創第一家
農商部註冊
新到各種時樣手表一律特別廉價出售
各界惠顧諸君務請從速以免坐失良機

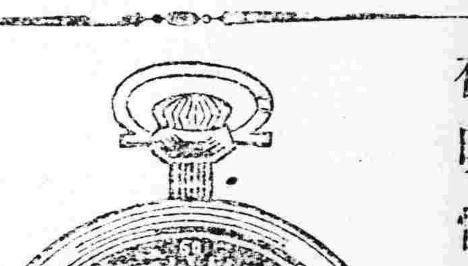

本公司近由德國新運到德字夜明懷表機件非常堅固時計準確保用年限定價格外克已公道如蒙惠顧不勝歡迎之至
奉天鐘樓南 老亨大利鐘表眼鏡公司啓
中國電話三百三十二號

志仁堂雙層化積膏
專貼氣積血積寒積食積心胃疼痛胸膈脹滿噎膈反胃癥瘕痞塊瀉痢腰腿筋骨疼痛氣臂囊潮濕婦人經血不調腰腿疼痛赤白帶下並小兒乳食痛痞蟲積偏墜等症立效不但積消聚散而且健脾衛生誠膏中妙品也此膏每份價洋陸角

萬靈風寒虎骨酒
專治風寒週身筋骨麻木半身不遂口眼歪斜癱瘓腿脚抽搐多年筋骨疼痛春秋發犯並氣寒心腹脹岔氣結胸噎膈反胃胃寒嘔吐脾寒瀉肚痢疾痛氣兼婦人經寒腰腹疼痛白帶產後瘀血等症速飲此酒神效絕倫每瓶價洋貳元肆角

強種補元丹 專治男子先天不足後天虧損腎虛精冷夢遺滑精陽痿不舉不能種子絕嗣等症神效每盒價洋五角
虎骨壯陽膏 專貼風寒筋骨腰腿酸木疼痛中風癱瘓氣鬱血滯積塊腹痛腎虧婦女不孕等症每張價洋貳角
順氣健胃丸 專治脾胃虛弱胸滿結氣胃寒嘔吐疼痛脾寒瀉肚痢疾飲食不化腹脹積聚等症神效每盒價洋伍角
清掃淋毒丸 專治五淋白濁花柳傳染楊梅下疳及魚口便毒等症或誤用頂藥喉爛牙落者服之神效每盒價洋肆角
濟坤鹿胎丸 專治婦女經血不調腰腹疼痛經閉白帶子宮寒冷久不受孕產後血癆虛勞等症神效每丸貳角
嬰兒消積片 專治小兒乳食不化消積不消胸悶肚腹疼痛瀉痢蟲積積聚肌瘦疳症服之立效每袋價洋貳角
衛生時症丸 專治四時瘟疫霍亂吐瀉頭身疼痛痧症癍疹攪腸痧腹痛抽搐危險症先閉後服神效異常每袋貳角
參糖 專治老年痰喘咳嗽氣虛血弱能增精神益氣力悅容顏健步履誠補品良劑禮品上乘每盒洋參元貳角
本堂開設奉天省城大東門裡各省商埠縣鎭均有雜貨商號代理賜顧諸君就近訪買如承函購先款後貨原班郵奉不悞

奉天萬芝堂參茸莊
太醫院宋醫立案發給執照特製各種藥品列左本堂宋醫子岐孔醫益忱應症特此週知
薆茸補腎丸
此藥專治男子先天不足後天虧損少年破身太早房勞過度腎虛腎寒精冷如冰不能種子陽痿不興精而腦不久夢遺滑精耳鳴髓空之腰痛汗骨精神短少自經脉蒸以及婦女經帶下不調赤白帶下育元虛冷久不孕等症服此藥添精種子壯陽補腎大有奇功每匣兩元每六匣拾元
立止咳嗽藥
專治男女老幼諸般咳嗽不論年深日久虛損勞傷咳嗽吐血痰中帶血傷力咳嗽肺虛痰喘睡臥不安飲食少進內傷外感肺經不清此藥善能止咳定喘養血清痰能補能和能清能散管保去根永不再犯立見功效每付價洋四角五每付一元八角十付參元五角
麝香馬錢散 專治諸般瘡症疼痛難忍急止此藥無不效驗大瓶一元小瓶五角
三新寶燈丸 專治跌打損傷前疼止痛服此丸有起死回生之力每付四角
宋氏救喉散 專治咽喉諸症單雙乳蛾喉風喉癰喉痧纏喉水漿不進吹之立消每大瓶一元小瓶五角
開胃止痛丸 專治男婦心胃疼痛胸膈脹滿飲食無味嘔吐惡心寒積肚痛等症服之甚效每付十付二元六角
調經種子丹 專治婦女經心跳腰疼不調經氣滯血少時常腹痛腰疼腿軟服之調經開瘀 每匣一元二角四角中匣一元二角
虎骨熊油膏 專貼左癱右瘓筋骨疼痛麻木調身能舒筋活血內服本堂虎骨酒最好每大張八角小張四角
神效虎骨藥酒 專治腰腿疼痛手足麻木半身不遂五勞七傷服此酒效每大桶三元中桶一元五角
保胎健母丸 專治婦人患墜胎者或一次二次者或受孕之後丸萬勿墜胎之患誠保胎之良藥每匣一元六角小匣八角
雙合化痞膏 專貼男婦諸般積聚心胃疼痛胸膈脹滿氣逆不舒食積痰積痞塊腰腿疼痛手足麻木化痞消積速效每份四角 腹肚脹痛常貼此膏
牛黃上清丸 專治諸般火熱上攻頭暈目眩口舌生瘡咽喉腫痛 言語紊亂或偏正頭痛服之神效每大盒一元二角小盒六角
琥珀逐淋丸 專治五淋白濁小便刺痛沾染花柳魚口便毒口鼻腐爛等症服之清淋解毒消毛利下元調暢水道每包五角 髮脫落止痛
麝香解毒膏 專貼無名腫毒疔瘡惡毒對口乳癰瘰癧搭背惡瘡無不效驗每包價洋六角
本舖開設奉天大西關萬芝堂謹啓 中國電話一一四三號
本堂此藥各省城鎭均有雜貨舖代理外埠函購郵費自備

東 哈爾濱發（南行） 午前九、三〇（急行） 午後二、〇五（大票） 長春着 午前十、□ 午後一、□
四 哈爾濱發（西行） 午前八、五〇（大票） 午後一、□
東 哈爾濱發（東行） 午前八、四〇（加車）
▲四鄭線▽ 四平街開 鄭家屯到
▲吉長線▽ 長春開 吉林到
奉天日站 北之島町一四

神皋雜俎

本欄歡迎投稿

小說

一個紳士(一) (儒丐)

張四是個落魄的紳士。聽說他的祖父是裁縫匠。偶然發了一筆邪財。遂把他的世傳的藝業棄掉。換了一個紳士門庭。在一個山坡下。建築了一所很大的庭園。好幾層院落。便如一塊磚壘成的一般。出來進去也有些車馬。發了財的人。自然和原先當裁縫差多了。有好些作官的人。都和他來往。原先他到作官的人家。不過是在地下伺候着。如今皆因有了銅臭氣。屁股自然貴了。大模大樣。坐在炕上。與官吏抗禮。至於那沒有官的老百姓。自然很稱他一聲員外。他喜歡時。便點點頭。不喜歡時。未免使有些耳朵不受使喚。似乎聽也聽不見。

錢和官。是相連的。有錢沒官。究竟老大缺點。欲保錢的無恙。或是欲使錢加多。作官是第一好法子。但是裁縫出身的人能作什麼官呢。實際的官。只得讓諸子孫。他不過挐錢買了一個頂戴。捐了一個虛銜。榮耀鄉里便了。自從他把頂子戴在頭上。那些地方上文武官吏。自然益發和他親近。寫二指大一個條兒。便能把個平人送在守備衙門。當賊辦。所以那些百姓。敬畏他比地方官利害。因爲他在附近山村裡。買了許多農田和墳地。那拾柴的小兒。一不小心。或是得罪他家看墳的。報告了主人。便送交守備衙門作賊辦。那守備衙門。彷彿他家的衛兵司令部。至於那守備爲什麼替他這樣出力。一般人是莫名其妙的。

到了張四這輩上。他家已然衰落了。有許多農田。已然出手。有許多商舖。已然倒閉。因爲張四夫婦和他的子弟。都不成材。光知揮霍。不知經營。所以由裁縫到他身上。不過五六十年。他家的處境。已然十分困難。但是紳士的頭銜。依然保持着。瘦死駱駝比馬大。張四在家裡無論怎樣受窘。甚至柴米無着。他一出門。總是保守他紳士的態度。看着附近一羣村民。依然都有當賊辦的資格。挐人當賊辦。是他祖傳的令德。也彷彿是他家的體面。假如不遂個人到守備衙門。便違了他的祖訓。而且也傷了他紳士的資格。所以他終日所發愁的。雖然是生活而使他最發愁的。始終沒挐一個人當賊辦。這是他對不起他祖先的地方。但是他終想要挐一個人作賊。一則與他祖父增光。二則也可以保持他們歷來的家風。三則也可以教人畏他。說他家依然能使喚守備。目下雖然窮了一點。而舊日的勢力依然存在。

(未完)

筆記

文藝叢考(續)(陶明濬)

詩說雜記三十六

詩之道。大而能博。用事使典。亦自不能過拘。惟其所宜。則用之而已。昌黎先生。以闢佛爲道者也而使事亦往往取諸佛典。即如歸彭城一首。中有敵封在骨髓一語。說者謂出於庾信經廢碑。皮紙骨筆之句。運化前人之詞。雖曰無跡。然尋流溯源。仍不出於釋典之外。在昌黎固不以爲嫌也。今人排纂博雅。未必過於昌黎。而語語禁忌。字字講求。邃至詞理淺弱。思理晦昧。品藻流別。未必即有條理。實才粕幹。未必即能建立。戶牖閉塞。筆雅壯麗邁之觀。必歸銷亡。縱使能有。在文之中。勉強尙可。施之於詩。吾知其狂悖矣。詩之爲道。本宜暢達。珠璧以挽其心。珠玉以落其唾。秀氣發爲英華。精光照乎日月。以言悅豫。則獻歲而發春。以言鬱陶。則悵台而爲夏。以言爽則。則如秋之天高氣清。以言沈哀。則如冬之錮陰沍寒。視聽之區。有境而必到。萬象之際。俯仰而流連。圖貌寫氣。與物俱流。屬采附聲。相幾而動。不可以常情限之也。安得愚陋徇愁。而自以爲得哉。

石林詩話。退之贈張籍詩云。君詩多態度。藹藹春空雲。司空圖記戴叔倫語云。詩人之詞。如藍田日暖。良玉生烟。亦是形似之微妙者。但學者。不能味其言耳。詩之態度。固人盡皆知。然使矯揉造作。必成此種態度而後已。則是雕木塑泥。萬古一態。美則不能復怒。哀則不能復樂。安望有活潑精神之態哉。若夫絕世之美人。其爲服飾也。則隨俗雅化。其爲神致也。則婉變萬變。而未始有極。詩亦猶是。其繁略殊形。其隱顯異術。曲隱其精義而婉晦其微詞。寧有一定之意態乎。春空之雲。爲天地間最善變之物。忽而爲衣。忽爲蒼狗。意爲何物。可則立變爲何物。詩之玄妙之處。正可取譬於此。在作者心力勇猛。能精死生。玄言妮妮。能窮變滅。或賞德而標奇。或讚榮而好遁。如彌陀淨域。而閑容中之唱也。如生公說法。而頑石爲之點頭也。清展肥素。專心俗表。安往而不清超。安往而不神妙乎。在作者。有以取法而已矣。

常識

隱廬食譜(續)(佛)

一、麥粉與糯稻米

二日、鍋餅。吾國食品。往往與西洋食品。大致相類。以歐美麪包而論。炙法作法。絕類於中國鍋餅。中上流人物。不以爲食。亦祇有勞動界人。倚爲性命。在西洋富貴家。亦載以麪包等物。佐以下菜。雖宿於大餐檯上。巍然陳列。而食菜之頃。日以爲實。菜品以雞。魚。牛肉等類。估爲多數。各隨其習尙嗜好。變異治法。食時以糖油。牛奶。並各種生冷菜蔬。雜而啖之。食後以各種瓜果。及咖啡寇寇進之。此法與中國食法。有不同處。中國食菜。生食者少。除蔥蒜蘿蔔等物。亦僅有菜可生食。餘物甚鮮。瓜果亦儀先食之。不在飯後。惟食後進菜例。却無論東西洋。俱無大異。

西人於貧富階級上。最爲懸殊。有平日只食麪包。不甚食菜者。其人之生活程度。必極卑下。中國貴者。亦曾有「日費千錢。無下箸處」時。及「富家一夜宴。市上百飢民」之類。但此等事。若自其表面觀之。金錢萬惡。實不均等。若細從物理推之。病從口入。天道至公。貧人不必憂憤。富人亦未可高興。麵包鍋餅。亦可以長壽也。

(未完)

別錄

日三省齋聯話(南冠)

友人應翁。邃於詞章學。能爲鄭元和柳敬亭家數。每一吐句。新頴獨絕。令人愛不釋手。尤酷嗜聯語。長短佳搆。鈔錄至數百聯。備置案頭。與予辯兒。嘗相同也。夏間曾錄二聯示余。當時余因事忙。投入篋中。後漸忘去。昨忽於無意中檢得。雖語涉粗野。而思想新奇。實爲人所未發。近來報紙雜誌中。此類小品。時有得見。未嘗不歎佳妙。且較前人不逮遠甚。始信文字。亦關國運也。爰錄投報端。以供欣賞。

和尙搖鈴。上中下三光皆動。
尼姑丟照。陰理陽八井齊開。

此聯流傳已五十餘年。五蘇人士。至今猶多背誦者。蓋其入人心也深矣。或謂係曲闌老人所撰。其人善詼諧。擬之頗似。惟老人著文殆累。流行不少。從未見及。不知究出誰手。無從稽攷。

搭子出搭題。七搭八搭。弗搭脚宕搭頭。
獅人有獅癖。千獅萬獅。只獅進。弗獅出。

此係蘇州吳縣一童生所撰。有科提學者爲一旂人。人極顢頇。而賦性貪鄙。未考試前。賣通關節之聲。已傳徧合郡。該童以不善搭題被黜。憤而作此。蓋指考時情形也。科舉時代。此風極盛。亦文人快事也。

遊記

北征紀程(續)(徐哲育)

江北對岸。爲江省之呼蘭縣界。哄動一時之松北市場。即在該處。原係江省當局。鑒於哈市之繁盛。有增無已。大有人滿之患。乃劃定濱黑鐵路車站地點。及沿江一帶。闢爲商埠。從事丈放。購領者頗形湧躍。惜近受哈埠衰落之影響。及濱黑鐵路停辦之打擊。無形停頓。至今猶尙一片荒原。將來能否蹇現。則不敢期矣。馬家船口。爲橫江小輪停船處。呼蘭製糖廠。即在此處。呼蘭糖廠。爲北滿有數之大實業。徒以經營不善。屢次停工。已陷於破產地位。今由東三省官銀號接收。重整旗鼓。雖稍有盈餘。但亦不能謂爲起色。將來發達。正待努力振作。決非敷衍所能濟事。按此種實業。在我東省。比較容易發達。而尤居重要。人民程度年愈進步。需求糖料亦益漸增加。歷年所需。多求之南洋台灣等處。漏卮已甚。而強鄰復以爲有隙可乘。遂有南滿阿什河兩糖廠。相繼成立。蒸蒸日上。已不可追。而我如鳳毛麟角之呼蘭糖廠。而又不自振作。暮氣沉沉。奄無生氣。直可哀矣。船行甚緩。不及海輪之速。而異常穩適。毫不覺苦。順水每小時行四十華里。逆水僅行二十里。船身係木質。馬力百八拾元。客船吃水三尺。滿載吃水五尺。載重五百噸。爲戊通公司所有。現已租出。戊通共有輪船二十六艘。載重總量一萬二千三百九十噸。拖船二十艘。載重總量一萬二千八百噸。規模浩大。計劃宏遠。而以經營不善。黑幕重重。連年虧累。勢將不支。所有輪船租出大半。承租者反得大利。個中底蘊。不得而知。即此一端。亦可見其一斑矣。嗚呼我國之世道人心。日趨險惡。舉國之事。無一不斷送於此等人之手。眞堪痛恨。

(未完)

創作

童年的往事(秦誠至)

春天漸漸的到了。接着紅色的桃花。綠色的柳葉。以至於梁間的燕子。穿花的蝴蝶。也都復活了。姐姐每天挾着書包。拉着我去學堂去。教員是媽媽的朋友。極其和靄可親。教給我幾個字兒。什麼桃兒。梨兒的。又拿着我的手。在石版上畫字。畫的橫不橫。豎不豎的。她禁不住也笑了。

姐姐拉着我回家來。媽媽說「你念會了什麼書？」我從姐姐的書包裡。把一本看圖識字的小冊子。拿出來。先看看那一面的桃子。以後告訴那幾字。說曰桃媽媽笑着說「好孩子眞可嘉」說着媽媽喂我一塊菓子。我嚥了。心中喜歡的了不得。以爲媽媽叫我賜了。

伏天到了。天天吃完了晚飯。媽媽帶着我們坐在窗前一個矮橙上。講着極有趣的童話。一會兒鄰家的哥兒姐兒也都來了。姐兒抱着一個小叭狗兒。偶然看見了姐姐的黃色的叭狗就媽媽咬起來了。這聲音就把媽媽的講童話的聲音弄斷了。天色也漸漸的黑起來了。滿天如黑布一般的深墨色。只有遮不住的地。方露出一點點閃閃的光來。(未完)

一九二四。十一。五。在靈華留

新詩

◇伊的心(南郭先生)

自我別了伊。
永未見伊的信兒。
許是伊的心慈。
不忍於下筆了。
但是伊絲兒不斷。
我也只好蒼蘭兒横抽。
咳！
如許傷心只有雲兒遮着！
如許愁恨只有霧兒遮着！
那有那青天的白日白日的
青天呢。
相思刻骨
可憐無賴的肺肝。
青禽呵！
青禽呵！
以後你的化用。
只好銜平安二字吧。

◇雪花(續)(惜夢)

然而！
這些……
雖能使你離不開我記
憶的邊緣。
添我旅途上的悽酸。
只是你懇摯的眞情呵！
寂寞的獨坐裡。
幾番蒙你隔窗問。
似說。
「已是如斯了。
不要愁思吧！」

△

然而！
這些……
雖能使你離不開我記
憶的邊緣。
增我波濤裡的痛苦。
只是你熱烈的愛意呵！
悽涼的孤眠中。
幾番蒙你隔窗問。
似說。
「已是如斯了。
還不安睡嗎？」

△

不！
我不必回想以前了。
只前都是些斑斕的淚痕。
也許是幻？
只應論我的現在。
這樣迷惘的前進。
在這漫漫的荒沙上。
雪花！
太痴了。
不必紛紛的。
一撲向我憔悴的臉兒吧！

△

不！
我不必回想以前了。
以前都是些殷紅的血跡。
也許是夢？
只應論我的現在。
這樣孤冷的漂流。
在這滔滔的大海裡。
雪花！
太痴了。
不必紛紛的。
一撲向我憔悴的臉兒！

戲評

誌奇双會(丐)

奇雙會。一名販馬記。又名三拉。十年前。曾在北京觀倒將軍陳德霖諸人演此。歎爲觀止。在奉天向來無人演唱。惟貴俊卿與鄭蘭卿在奉仙舞台曾一演之。原本重在小生正旦。而李錡一角。似爲主中之賓。因爲貴二爺長於老生。唱此戲不得不去李錡。只唱原辭。未免不能大盡所長。遂將李錡之唱工改重。而加以搖子賁膝多段。感慨淋漓。前台頗爲歡迎。目下金紫玉業已回省。今晚(五日)即唱此戲。兩小生一旦。一丑。由金紫玉鄭蘭卿李文奎郎笑痴分任之。而老生一角。特請劉竹友君担任。眞數年來不見之好戲。不圖於此時見之。特爲表出。以告戲迷。

新潮飛沫

中國的「特殊勞動」問題

『食人資本家』口中的『生命勞動者』 (冠靈)

與資本主義相伴而生的勞動問題漸漸地到中國來了近數年來也居然有些非筋肉勞動的人們注意於這一點了也舉行勞動紀念了但是目今許多人所說的『勞動者』與『資本家』的意義都是襲用歐洲搬過來的意義所說的『勞工運動』也有單指這一種在工廠裏作工的勞工的運動而言另外又創造了一個精神勞動的勞工運動可算是『勞工』二字的意義範圍擴張了然而目下的中國有一種特殊的勞動階級他的困苦艱難顚沛流離的狀況和他的職業的危險度尤甚於工廠中之筋肉勞動者這一種勞工是歐美各國所沒有的歐美所用的『勞工』的意義裏面所未嘗包括的而在我國則非常重要這個問題很切要可以說是關係於全中國安危的問題我認爲也應當把這一個階級放在『勞動者』的意義之下而因其勞動的程度較深的緣故所以叫他爲『特殊的勞工』又因他的職業的危險較大的緣故可稱他爲『生命勞動者』以別於筋肉或精神勞動者

人人所知道的勞動者是以筋肉勞動受雇於人的人換言之是『拿他的勞動力賣給資本家而得錢以維持其生活的人』這種勞動者的生活狀況的困苦已經有不少外國的著述敍述過了不在過資本未充分發達的中國尤其困苦罷了這種勞動者因工作之故時生危險及所謂職業病者足以害及其健康與生命不過這些危險是技術進步後所可減少的職業病之害及衛生也是很緩的而且這種種的危險並不是資本家所預期的最很毒無比的資本家也並不以犧牲工人的健康和生命爲目的的

．吾所說的這一種『特殊的勞動者』就大不然了這一種的勞動者他們的情形尤其困苦貽患於社會尤深而且鉅他們是『以他們的生命賣給資本家而得錢以維持其生活的人』這種生活方法可算是眞正的矛盾生活他的努力與他的大相背反是爲求生而去做送命的工作他們的雇主對於他的雇工開始即以他們的生命爲買雇的目的物勞動者的死亡是他所預料的而且他很願意勞工們爲他出死力爲他去死以博得他的尊榮金錢和地盤所以可以稱這種資本家爲『食人資本家』 (未完)

實業欄

◎廣州市之未來危機

▲各行銀業當押堅不復業
▲商場復業後之大隱憂

港訊云廣州自政府解散商團機關及勒繳商家槍械之後一面即追勒商場開市但市內商民驚魂未定雖經督緩惟處於勢力範圍之下無可如何故日來各商店之復業者除西關方面無業可復外其餘如城西城東南關東西堤等幾達八成中等以上之商號大多半閉其門營業雖已照常而存貨則絕少因軍隊內訌之謠言甚熾故各大商店存沙面之貨不敢提回居民因風鶴頻聞又復紛紛遷居港澳故市內各街之行人不如往時遠甚各商店之生意清淡更不待言昨有廣州總商會某商董來港據謂廣州市至二十日止各街商店漸多復業表面上似漸復舊觀惟各行商之營業除日用品外其餘各行比較平時不及四分之一其最受打擊刻下尙無辦法者則爲米行銀業當押三行該三行堅持消極絕未開市致令商業居民多受影響多方調查各有原因述其情形如下

▲米行 查米行一業不論中外皆人商團此次風潮該業慣致府解散其商團機關復勒繳其行中之槍械其重要分子現均相率赴港大米行歲嚮夥友別謀營業大有寧願犧牲到底之槪查粵省產米向不敷食事稱沙基各大米行採辦運上海蕪湖各埠之米輸入接濟是沙基米行實操全省民食之重要關鍵現在各大米行一致停業所關至鉅公安局已向各米店調查存數僅敷一月民食此後各米行若無開市之意必致釀成缺米恐慌省當局亦頗慮及此十九日邀集各界討論擬組識太平洋糧食會派員赴港採辦運省發買但有二難一則基本甚鉅不易籌集再

◎棉市隨美棉而堅

上海通信云十八日星期二紐約棉市以外國買進踴躍抵補及同業買而漲計十二月期爲二角三分四較前日大一百二十一個磅音七月期爲二角三分七厘三較前日大一百二十七個磅音現貨爲二角四分二厘較前日大一百二十五個磅音以美國價每百磅計元三十六兩一錢三分每擔計元四十二兩一錢七分較前日大二兩〇四分利物浦棉市一月期爲一三〇三辦士較前日大一六辦士三月期爲一三〇八辦士較前日小〇七現貨爲一三二〇辦士較前日大一八辦士以先令結價每百磅計元三十二兩三錢九分每擔計元四十三兩一錢九分較前日大二錢六分孟買棉市初隨紐約而跌但後以日人買進而漲計平茄爾爲三百八十五羅比較前日小四羅比奧姆辣爲四百四十羅比較前日小五羅比勃洛其爲四百四十四羅比較前日小五羅比本埠棉市以美棉暴漲人心因以振堅市上現棉交易計有三井進大機花一百包價三十七兩送打包廠又進陝西花七十六包價三十八兩五錢棧交大康紗廠進陝西花一百四十包價三十九兩送廠通州花到三千包碼頭售價三十七兩姚花到三千五百包開價三十五兩二錢期棉紗布交易所通州標準十月期已停拍十一月期三十七兩七錢較前日大二錢五分十二月期三十七兩一錢較前日大三錢五分一月期三十六兩七錢五分較前日大三錢五分二月期三十六兩七錢五分較前日大三錢五分三月期三十六兩七錢較前日大三錢云

現貨到了

毛繩。黑槍絨。眞貢呢。
毛線。黃槍絨。青大絨。
貨色優美 價錢公道

奉天小北關大什字街西路北 英商 和記洋行啓 電一千一百七十一號

東三省官銀總號廣告

啓者奉天興業銀行發行之債券外城付息地點現經改定如下興城綏中黑山新立屯四處改爲在錦縣官銀分號照付又西安西豐海龍山城鎭四處改爲在東豐縣官銀分號照付恐未週知特此佈告即希各界亮詧爲荷

東三省官銀總號啓

東三省兵工廠招募工匠廣告

本廠工匠缺額擬招募東鉗各工凡精於斯項手藝者即速來至本廠(奉天東塔兵工廠)傳達室報名以便隨時考驗到工此布

營業名目

軍需品 綿絲 常用品(電話電燈 無綫電 自動交換機 話機) 輕便鐵道 皮革

華東洋行 奉天城內四平街木行 電話(長三三六番 七五八番)中六〇〇號
皮革部奉天小北關巨孚兆胡同 支店安東縣新安街

震泰報局啓事

敬啓者敝局現爲便利閱報諸人起見新按設日本長途電話六百六十七番嗣後如有訂購各種報紙者或刊登各報廣告者祈即電知勿任歡迎如不通日本電話者可用老胆營中國電話傳達亦可恐未週知特此聲明

開幕聲明

啓者本行自本年夏正六月呈請改組銀行業蒙省署核准在案因尙未正式開幕祇將存款各項統已就緒特擇定本年陽歷十月三十號舉行正式開幕除呈請省署備案外特此登報聲明俾衆週之

營業課目 存放貨款及活期定期存欵 抵押欵 匯兌 兌換各埠銀洋 各種貨幣

奉天世合公銀行啓

恭頌

吳夫人助君提倡女子體育之盛舉

今年秋季運動會吳夫人並會親女校體操猥蒙嘉許特製銀鼎分獎各校共洋一千六百元各女校無不感激思奮期副盛意特誌報端孔昭令德

黑龍江省立女子平民滿眞師中第一二三高小國民學校謹頌

尋人廣告

蘇家屯德金泉澡塘王俊章因久疾蒙心於陰歷八月三十日私自赴奉迄今未回其父母日夜憂愁望四方仁人君子如有知其下落郵信賜知謝洋貳拾元親身送回謝洋壹百元決不食言特此廣告

本號主人 王會成 謹啓

錦州閱報諸君注意

本報在錦只設分館一處係委馬潤芝爲經理以外並未設有代派處近聞有某人在錦私掛本報代派處之牌匾諒必起有不測之意望閱本報諸君格外注意莫受愚弄可也特此佈告

盛京時報營業部啓

駐奉萬國儲蓄會總分行招聘廣告

本會爲增進會務發展營業起見擬即招聘各外埠暨各城鎭介紹員優給佣金以及車馬費酬勞金均可隨時領取如合交際寬廣衆望素孚之資格願任斯職者請即移玉本行當面接洽或通信接洽悉聽其便蓋此館職業無論各界之有職人員以及富商巨賈於公餘之暇隨時隨事均可介紹會務既不曠廢正務又得優厚利益求財之道孰有過於此者務望各界有志担任諸君幸勿交臂失之

本行華洋總經理 許立溥 傅澤洲 謹啓
住址奉天小南門裡 中國電話四一二二號

新委三道鎭分館

本報在三道鎭設立分館委任李組芬劉習珍二君爲經理該鎭如欲訂閱本刊報者廣告者祈向李劉二經理接洽可也此佈

盛京時報營業部啓

滙票丟失聲明作廢

茲爲敝號由新民官銀號匯營奉大洋三千三百元係新字一千九百六十二號營口分號照付滙票一紙誤將匯票丟失此後無論落在中外何人之手槪作無效理合登報聲明

新民縣增盛布棧啓

佳良三多

金銀鋼錶手表多
水晶茶晶眼鏡多
金珠寶石首飾多

奉天城中街佳良鐘表石行
(電話七百四十號)

淋

淋濁一症在男子發於尿道在女子發於子宮此症緣因或由娼妓之傳染或由感受風寒或房勞過度得病之由而不同也倘日久失治諸症生焉本藥房逕上購到淋病新藥奏效如神名曰殺菌止淋丸專能殺菌解毒清淋去濁現無論何種淋症均能立效輕者一星期全愈重者兩星期除根誠為世界獨一治淋之聖藥也

定價一日量六粒奉票小洋五角每盒一星期量四十二粒小洋三元外埠加郵費三角

〇代售處 安東財神廟街永祥泰 哈爾濱道外北大街公和利 吉林前魚行大街雙發德 長春三馬路新華齋 營口老爺閣西東順昌 大連西崗恒順裕 錦縣南街興華石印局 鐵嶺西門裡新華書局 遼陽天錊成 岫岩福慶廣 蓋平元興 福興平街雙合成 通遼縣大來當 法庫西街林勝德 本溪寶泰隆 千金寨東西順增 開原驛全盛永 公主嶺河南街長記 江省瑞林祥 〇〇總售處奉天大西門北甕圈外分水嶺胡同路南

英美大藥房

醫療器械
理化器械
護謨製品
計量器玻璃器
直輸出入
專問

YE

永喜洋行

奉天春日町地二番
電話長八〇二番

鐵道
鑛業
諸工用
機碍
諸材料

合名會社
藤田洋行
奉天浪速通三層大樓

瀛關
瀛機
發動機
電動機
發電機
農業用
諸機械

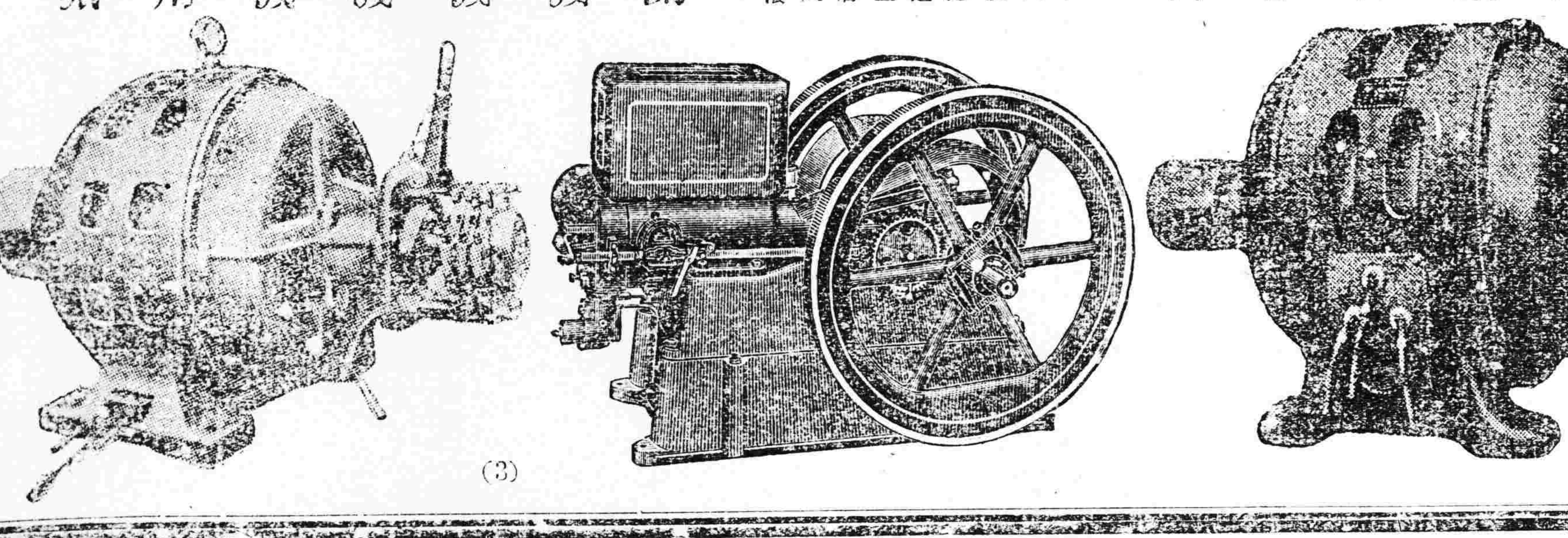

(3)

美國市俄古飛押公司製造

"H" "Z"

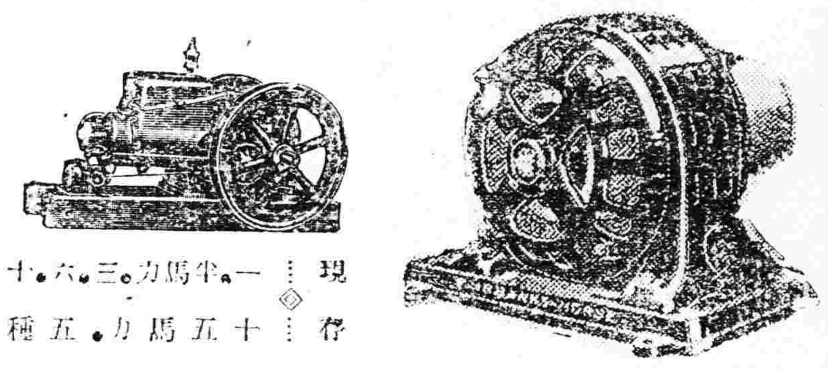

現存 一、半馬力、三、六、十、十五馬力、五種

轉電機 油動機

諸君駕臨觀看此機與別種機器比較最便且多點價格格外廉此機並能擔保

此機專用簡便火油由此可見用費儉省極為經濟因一加侖火油可代一加侖電水其功效可得相同之馬力

代理美商公懋洋行

奉天

同天洋行

日站六番地營業所平町日 電話二一四番

奉天小西關大街
撫順煤 煙台塊煤
公益公司
電話日五四四番中七號

奉天小西門
撫順塊煤 煙台塊煤
寶榮公司
日二一番 中五號

生乳良藥

人造乳

官准立案 請嚴防假冒

每瓶現大洋壹圓由郵局匯款購買加郵費三角
奉天西華門街 分號小西關街 招聘代理詳章函索即寄

永年西藥房發行

此為下奶藥名日人造乳連服兩瓶後母子不愁乳

世人無不愛花者此一枝花香皂亦如花之足愛為世界商品各國到處之上流家庭智識階級罔不寵用之其所以然蓋以斯品係以化學的理合的製法而成故近來有粗惡之類似品請認準一枝花牌庶不致悞

市政公所化驗有效特准銷售

補精 保腎丸

腎寒腰疼遺精滑精面黃肌瘦耳聾善忘腰痛等症服之立見功效
陽痿不舉四肢無力頭暈眼花諸般虧損服用一瓶四時可服

歐美 生乳藥

此藥生乳立見功效用一瓶後乳汁源源而來增長八倍之多服此藥力能於他種生乳藥百倍可謂乳門第一效誠靈藥也

婦科 至寶丸

氣血兩虧赤白帶下腰腿痠痛頭暈目眩諸種盜汗此藥久試
月經不調久不受孕腹痛氣塊咳嗽喘症虛弱氣血補活功效極靈

總發行所奉天城內鼓樓南街歐美西藥房

定價每瓶均現洋壹元貳角 每打均現大洋拾貳圓

吉林省 長春 遼陽 營口 昌圖 下九台 海城 蓋平 八面城 熊岳 公主嶺 四平街 遼源縣 大石橋 下九台 松樹驛

濟生藥房 東升和藥房 德盛和房 泰鈺房 天之館 廣勝成 元興和 義順川 東西藥號 中西藥房 松岩西藥房 華西醫院 恒裕隆 彩興順 同合公 三華鑫 同合發 天生復 衛勝醫院 中合成 福

生毛如神効驗!! 大博士之藥

富美納音之生毛藥者係皮膚科專門大家田中醫學博士發明之藥東洋唯一之生毛藥也富美納音之效用生毛而無毛者、少毛者、額患禿頭病者、青年人禿與頭心生上者、無毛者、脫毛者脂多、少而瘡頭脫毛者、瘡產因而落髮及之禿產後胎後一切疾病以及梅毒而落髮

生毛藥 富美納音

凡李脫髮者男女之四生毛者一切其均處宜而用之謂驗神速付無愧良藥誠不角九角也價六五圓◎圓一送費角◎三圓◎各藥房均有代售若中國各地時用郵便法購買亦可盡寄郵票、或兌換入信內或寄日法票(但郵票須外加一成)

發賣本舖
東京藥院 東京芝區田村町一八 電話芝二八七二番 振替東京三一八三番
東京藥院 大阪北區木幡町廿五 電話北三七一八番 振替大阪五〇八八番
國本贈詳細說明書

奉天西塔 撫順煤 牛心台煤
三有公司
電話日二〇三〇中三〇〇號

一般倉庫營業

並代理商品委託買賣及金融火災保險諸業務

奉天浪速通十九番地

東省實業株式會社

倉庫部
電話八一四、八一五、一八六番
倉庫現場西塔大街電話八一七番

資本總額金一千萬圓

大連市越後町三三番地 (電話六二九三〇番 振替口座大連九六番)

帝國火災保險株式會社

大連支社
代表者 丹羽幸夫

日本全國農工銀行總裁皆是本公司董事及議員也
凡房產貨物家器衣服等類均可保險
日本全國及中國朝鮮各埠皆設有支社並代理店

(電話部中電話四九七號)

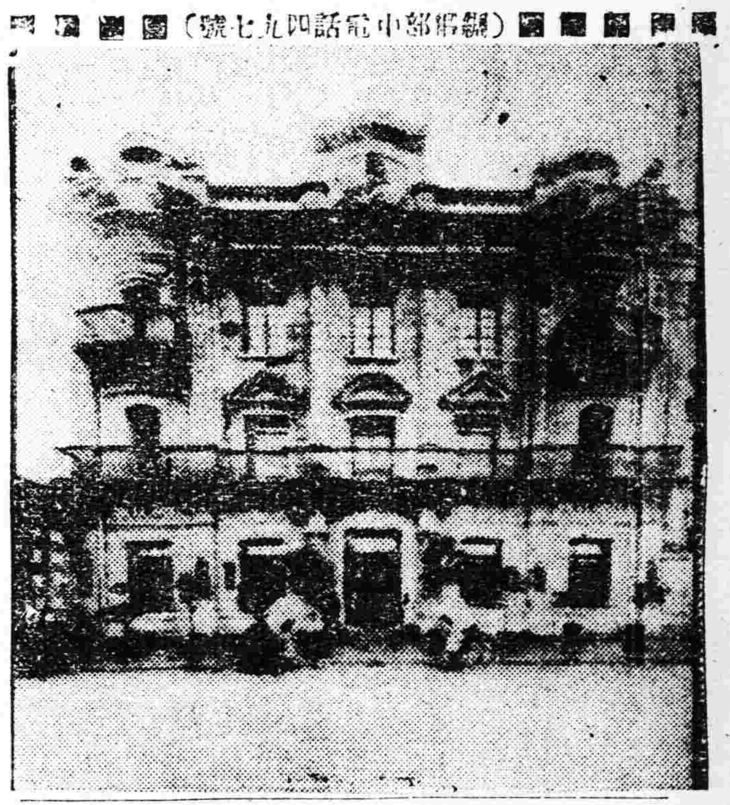

奉天城內同義合綢緞布莊

本號為商業戰 力求各貨時宜 搜羅國內土產 統辦環球品物 應時絨呢綢緞 禦寒狐貉灘皮 山海食品雜貨 世有俱各備齊 以供顧客適意 售價格外克已 俾資函購合宜 另設選貨專部 萬無負意 配貨郵奉捷便 不勝歡迎之至 荷蒙惠顧

(電話部中電話四九九號)
(軍警部中電話五〇〇號)

3-115

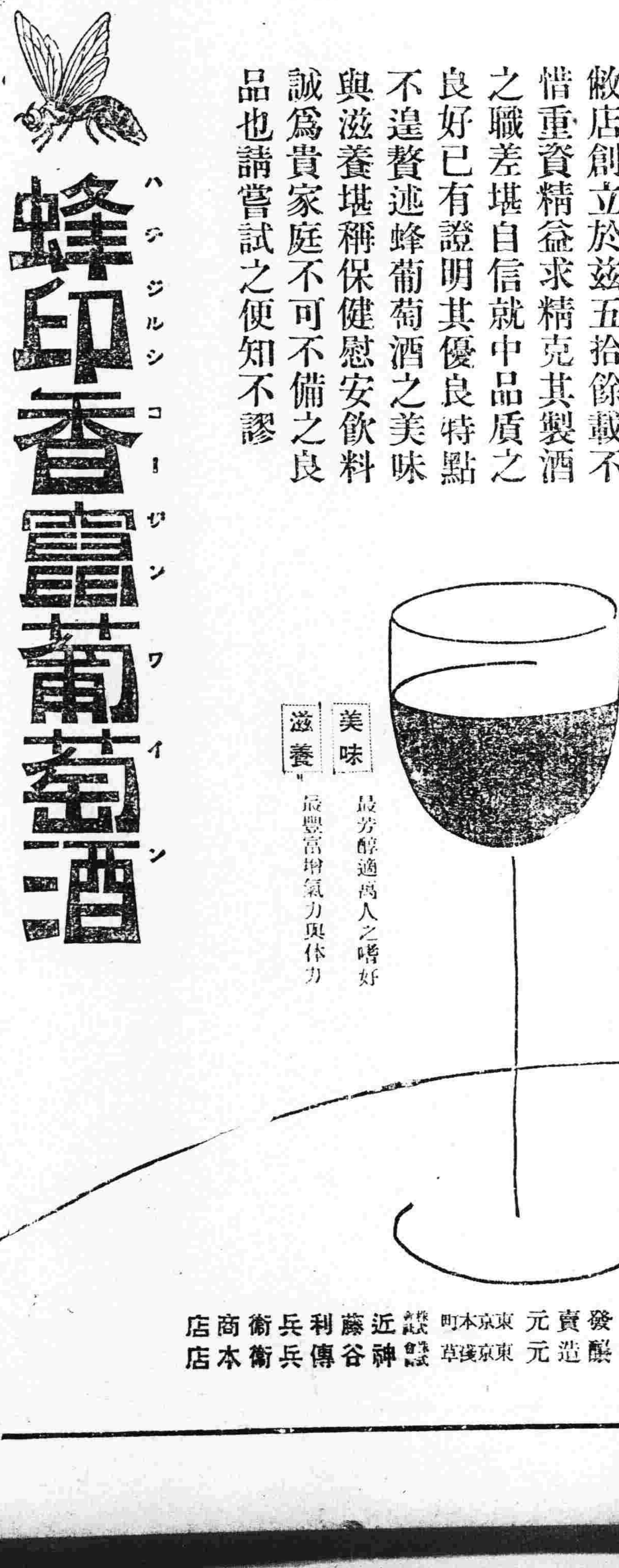

蜂印香竄葡萄酒

ハチジルシコーザンワイン

信用五拾餘年

敝店創立於茲五拾餘載不惜重資精益求精克其製酒之職差堪自信就中品質之良好已有證明其優良特點不遑贅述蜂葡萄酒之美味與滋養堪稱保健慰安飲料誠為貴家庭不可不備之良品也請嘗試之便知不謬

美味 最芳醇適爲人之嗜好
滋養 最豐富增氣力與体力

發賣元 東京本町 近藤利兵衛商店
釀造元 東京淺草 神谷傳兵衛本店